中華郵政局掛號認爲新聞紙類　明治三十九年十月廿四日第三種郵便物認可

盛京時報

大同元年四月七日　THE SHENG CHING SHIH PAO　（日刊）星期一　第七千九百七十六號（一）

昭和七年四月七日　陰曆三月二日

中日紀祝休刊

發行人 佐原篤介　編輯人 菊池貞二　印刷人 東光明　發行所 盛京時報社　奉天大和區九番地　電話…　大阪市北區堂島濱通二丁目　盛京時報支社　盛京時報支社

時論　制度乎？英雄乎？

時賢之論救濟國難者。頗崇拜英雄。而輕視制度。以爲今日國家所遭遇之問題。其性質重大緊迫之程度。遠過於過去任何時期。苟無大勇大智之領導者。總持國務。負責邁進。則無論政治形式如何改變。終不能免於淪亡。初聞此說。頗易首肯。但一考察中外史實與現代傾向。則知國家基礎決不宜建設於個人身上也。夫人存政舉。人亡政息。爲古代人治主義政治所同歎。而歷史所垂示吾人者。則人治主義已成中古遺物。無能苟存於今日。英雄可遇得而不常遇。國家壽命無窮。政事綿延不絕。豈能以不可必之數。爲托命之基點哉？或謂現代國家。如蘇俄意大利土耳其波蘭捷克等。無一非在英雄支配之下。以開拓其國家之新生命。則英雄主義之不適於現代。毋乃欺人乎？吾人以爲斯言特知其一而不知其二。見其表面未見其裡耳。蘭俄土耳其波蘭捷克之建國。誠爲一二英雄領導提挈之功。然其立國基礎。決非徒賴人治。蘇俄政情。雖有特殊性。而其運用政治之基本原則。仍不能脫離制度主義。意大利之法西斯黨與蘇俄共產黨。前進方向殊異。而所採方法。大致相類。苟蘇俄不先設定其蘇維埃制度。竊恐列寧葉世之時。即勞工政治瓦解之日。又安能保持其翹然獨立之地位哉？莫索里尼於進攻羅馬。取得政權之後。苟不創設獨具之制度。亦恐不易長保其發揮辣腕之機會。如土。如波。如捷克無不於革命成功之日。立即確立制度。實行建國步驟。必如是而後能奠定基礎。保持秩序。國家目的。至爲簡單。一言以蔽之曰。秩序與繁榮而已。達此兩的。非賴制度不可。世未有未確立制度而能治國者。亦未有制度穩固而國不治者。明乎此。則鄙視制度之說。可以不攻自破矣。

吾人徵諸日本明治維新史跡。更可確信無疑。當慶應明治之交。強藩分立。內戰不休。幕府擅權。天子養晦。推厥原因。皆由於無制度足以運用政權。無政權足以統制狡黠。明治即位。首謀立憲。如木戶大久保伊藤之流。集中精力。在此一點。迨憲法公布。廢封建。設府縣。創國會。徵民意。舉國賴以統一。政治乃得上軌。五十年來。遵循憲法。力圖改革。卒能戰勝中俄。躋列五強。爭太平洋之霸權。謀亞細亞之盟主。假使當日不確立立憲制度。則維新事業能否成功。實屬一大疑問。或謂制度本爲死物。而運用在人。倘無非凡人物。終鮮有濟。斯言雖不無片面理由。然未足以盡眞諦也。列寧莫索里尼固有非凡技能。非庸夫俗子所能企及。而如凱末爾。皮爾斯基。馬沙力克。大久保。伊藤輩。皆不過水平線以上人物。初無奇材異能。足資讚揚。所以能手創國家。名垂史册者。不過認清所當爲與盡其力而爲之而已。西諺有云。凡偉大人物自其親近者視之。皆屬凡人也。評論人物。愈遠愈偉大。愈近愈平庸。時間空間之關係。兩俱重大。今姑假定伊藤輩爲不世出傑傑。然最近三十年中。日本果發見一偉大人物乎？而國家之隆盛。蒸蒸日上。已非伊藤當時所得而夢想。此無他。皆制度效能。有以致之耳。希臘於七百年間長期紛亂之後。經危尼齊洛樹立制度。忠實遵守。百政就軌。立見郅治。凡此事實。豈容抹殺！

回顧我國。果何若乎？建國二十年。制度安在？民國初元。約法簡陋。無可諱言。袁氏推翻。法無蹤跡。天壇憲法。草而未議。曹錕憲法。頒而未行。國民黨北伐成功。建都金陵。遷延三載。始制約法。不幸約法規定。悉爲臨時性質。而非永久組織。以云制度。距題萬里。國無法度。焉得不亂。政未就理。胡能禦侮。論者但知今日之國難。非改造政治所能救濟。而不知今日之國難。實爲歷年不良政治所釀成。吾人救濟當前之國難。固爲緊迫重大之責任。而預防未來之國難。亦非可視爲緩慢輕微之問題。假使吾人爲三年前。即能布置國難之防禦線。則今日之變。又何從而生？疏忽錯誤。豈容至再至三？況就現狀而言。確立制度。改造政治。適足以團結人心。集中力量。共商大計。同挽危亡。歐戰時期。英法先例。可資參證。吾人非相信制度萬能主義。亦非相信今日一有制度。立可抵抗強敵。但吾人相信國家基礎必須建築於制度之上。方有發展之可言。反之。則一盤散沙。一堆亂絲。從何做起？苟有英雄出現。固屬大幸。惟英雄安在。渺不可知。是與其祈求神秘性之英雄。而托以國家渡命。曷若就吾儕凡庸者能力之所及。置國家於較覺平穩之地位。使其獲得自然進步之機會。樹木生長。平淡無奇。祇要不害其生。不汚其土。根固而枝自繁。蒂深而葉自茂。國亦如是。祇求奠定基礎。確立軌道。即無英雄。亦可致治。長治久安之道。其在斯乎

制度之運用。原在人力。苟有制度。而不能運用。亦等死物。何能爲益。唯吾人所異於論者者。以爲運用制度之力。不可專賴一人。必合萃力爲主體。而後推進之勁能。乃得充量普遍。維護之作用。乃得持久不變。現代政治非樹基於民衆。無以達民主之精神。亦無以盡政府之職責。英雄政治創業有餘。守成不足。英雄政治統有制度爲其背景。但人壽有限。國脈無窮。賴此支持。何能久遠。此其所以不可賴也。制度主義。誠爲平庸。唯其平庸也。故能歷久不敝。世有舍平庸而求奇異者。奇異既不可必得。平庸亦未能實現。馴致有國無政。有人無法。國基飄搖。人心惶惑。大亂之來。理有固然。時至今日。國難當前。淪亡可憂。猶不探尋病源。亟謀補救。則一旦毒入腹心。知覺機能。兩皆喪失。縱欲不亡。其可得乎？此談救濟國難者所不可不深刻認識也。

皖府決改組

南京訊云、確息皖省府改組已決定、行政院將任吳忠信、羅良鑑、高一涵、何其鞏、程振鈞、黃竟龍、江暐、王采拱、常恒芳、李應生等九人爲省委、並以吳忠信兼主席、高或羅兼民政廳長、何其鞏兼財政廳長、程振鈞兼建設廳長、黃竟龍兼教育廳長、至陳調元則任爲安徽綏靖主任、又軍次兼兵工署長及軍委會第二廳副主任陳儀、呈部辭兵工署長兼職、已准、該部已令副署長洪中升任、定東（一日）交替、

馮玉祥在泰山近狀
聞承烈赴泰安視病狀

濟南訊云、靜養病體之馮玉祥、前雖病狀轉劇、但最近經杜門謝客、在山靜養之關係、病體已日見痊愈、連日馮在山中、依然逸興遄飛、登日觀日出、漫遊五大夫松、廻馬嶺、斗母宮等名勝、並赴山下、城內散步、每日起床絕早、一日兩餐、皆疏菜二等麵食等物、極平民化、省府主席韓復榘、以其關懷馮之病狀、特派濟南市長聞承烈、赴泰山問候、聞市長奉命後、即於昨（一日）日上午九時三十分、由濟乘平浦二〇一次車南下赴泰、代韓問候、聞聞市長在泰、約有數日之勾留云、

又訊、移居泰山普照寺養病之中央委員兼內政部長馮玉祥、近因舊病時發時止、擬在泰山、作長期休養、曾於日前電行政院長汪精衛、辭去兼內政部長及中央委員、汪以國難方殷、正互相精誠團結、一心一力對外之時、特於日昨派代表王懋功赴泰、向馮問候慰留、連日並聞馮接到各方慰問電函甚多云、

又訊、中央委員馮煥章、因病赴泰山養痾、茲聞前數日、不但吐痰加多、痰內加血絲、身體面容、較前稍有不適、幸醫生陳崇壽及其夫人扶侍調治、近漸稍輕、仍謝絕來賓、杜門靜養、馮氏因疾、向中央辭去內政部長職、汪精衛聞電後、特派王懋功代表、由京赴泰安、慰問馮氏、兼勸靜養、韓主席復榘、現因事繁未能再行親往探視、特委派濟南市市長聞承烈、代表赴泰視馮、聞氏於昨日（五日）早九點廿分、隨平浦二〇一次車、赴泰安探望、約在泰逗留三日、即返濟云、

隴東善後會在平涼舉行

西安訊云、平涼訊云、警備司令武子恒召集之隴東各縣善後會議、二十一日開幕、楊主席報告開會意義、爲整理財政、辦理民團、整理教育、辦隴新日報等、

新詩　窗外
歡迎投稿

（秀忱）

夕陽已西山了、
一片彩霞還漫散西天、
呵！
黑暗之神又放牠的惡網、
△
天色黑起來了、
一輪明月又懸空了、
無情的夜風又在工作著。
△
窗外梧桐寞寞著、
月光照臨世上、
把窗外梧桐照得綠油油的、
從密葉深處透過月光、射入室中、
△
這時我正在憑窗外望夜景、
梧桐樹下的參差黃影、
忽然映入我的眼簾、
△
月光把院照的很亮、
一陣夜風吹來、
把地上平佈的樹影花影、吹地亂動、
△
這時夜色漸深、
一切都寞寞無聲、
就是人兒也酣鼾眠、
我於這樣景裡、
便追念已往的情景、
△
現在回想、已是一年前的個夜、
月也是這樣的亮、
風也是這樣的吹、
△
夜也是這樣的靜、
我和我那最知己的朋友海雲、
同在一年前的今夜、
在這院中玩賞夜景、
唉！
如今……如今……
△
如今我的知己竟長眠、
拋棄黑暗人間、
而我還飄泊世上、
△
唉！
我回想起來、
△
我回想這裡、
怎能不流淚、
怎能不悲傷、
忽頭一暈、
眼一花、
△
只覺我的朋友在眼前、
我忙跳往窗外、
砰的一聲、
我的四肢落地、
才把我的幻夢喚醒、
△
呵！
原來是牆角滿影、
唉！
人生總有生死變遷、
△
我的知己、
你一死、
便把我想的心如碎了一般、
△
唉！
天哪！
眞奇怪、
人爲何不長生？
三、一四、

贛省勦匪工作近況

南昌訊云、贛省保安處爲便利清剿殘匪起見、特將全省八十二縣（連平浦縣在內）劃分六個保安區、每區各設保安分處、指揮駐在各該區之保安團及各縣警衛隊保衛團等、負責肅清各該區殘匪、除保安分處組織規程、業經省務會議通過外、其各分處處長人選、尚在遴選中、茲將各分處所轄區域及設立地點分誌如下、

▲第一區　轄南昌、新建、豐城、進賢、奉新、高安、安義等七縣、上列各縣均附近省會、不另設處由保安處兼理、

▲第二區　轄南城、黎川、廣昌、資溪、臨川、南豐、金谿、崇仁、宜黃、樂安、東鄉、餘江、上饒、玉山、貴溪、鉛山、廣豐、橫峯、弋陽、等十九縣（區設上饒）

▲第三區　轄贛縣、雩都、信豐、興國、會昌、瑞金、安遠、尋鄔、虔南、龍南、大庾、上猶、崇義、甯都、石城等十七縣（區設贛縣或大庾）

▲第四區　轄吉安、吉水、太和、永豐、安福、蓮花、永新、甯岡、萬安、遂川、平永等十一縣、（區設吉安）

▲第五區　轄宜豐、宜春、萍鄉、分宜、萬載、新喻、峽江、新淦、清江、上高等十縣（區設清江）

▲第六區　轄九江、星子、都昌、德安、湖口、瑞昌、彭澤、鄱陽、德興、浮梁、餘干、永修、樂平、萬年、靖安、武寧、銅鼓、修水等十八縣（區設德安或武寧）

淮陰饑民

淮陰訊云、淮陰西壩鎮、依賴鹽業爲生者達七千餘戶、近因鹽務停滯、生活維艱、日前斷炊居民、聚衆六百餘人、將該鎮米店糧行、搶劫一空、並揚言將往王營鎮搶食、按王營鎮即自古著名王家營、爲淮北糧食集散地、（區經公安分局長李幼琴竭力勸止、並允設法救濟、始各分散、李即來城報告、並與淮生會江北查放局長周元愷、李品書磋商救濟辦法、除該鎮運商公所認捐二千元外、並在城中籌得一千二百餘元、該會復派查放組組長王石浦、張伯英、阮融哉等、前往查戶、計有四千一百餘戶、並按三級給券、由王營、丁集等處到豆餅二百石、擇定二十日在大王廟憑券散放云、

張礪生部移皖北剿匪

徐州訊云騎兵第二師長張礪生部、於去歲自蚌埠調駐豫東歸德夏邑永城亳州一帶維護徐豫間防務、隸屬河南綏靖主任劉峙指揮、現因蚌埠駐軍南調、張師近又奉軍委會命令調回蚌埠担任皖北剿匪、並協助第七師護防津浦路綫、已由隴海路備車四列、自二十六日即開始運輸、除第一旅戈武城、二旅張書田兩部、已由豫東裝車過徐運抵蚌埠外、其餘第三旅當在繼續出動中、二十九日止即可運輸完畢、分駐蚌西皖北各地、張礪生師長即日過徐赴蚌駐鎮指揮云、

又駐豫南第五十八師陳耀漢部近奉令於二十八日起全部過徐東調、

開往青島上海（上午十一點）
△長春丸　四月八日
△奉天丸　開往天津（至天津止）　四月八日
△濟通丸四月十二日下午八點
開往天津（至塘沽止）
△天津丸四月十八日上午二點
△長平丸四月十四日下午四點

大連汽船株式會社

屬專貨客經理店
大連市敷島町六番地　永和公司　電話七二七五番
阪神航路專屬荷取扱店
大連市須磨町六〇番　澤山兄弟商會　電話長 五二六二番 四六八一番

買一送一
夏氏化痔膏　每盒現洋一元
化痔土龍散　半料一六　料拾元

主治廿四種痔症無論年久新得內痔外痔各種痔漏神效非常用此藥痛止腫消其管斷根永遠不犯爲普濟患者起見特爲買一送一祈請患者勿失良機是幸
外埠函購免收郵費
奉天大西關陶然里廿三號門牌一三二號
夏福興堂啓

哀史　定價現大洋一元二角
皇帝東巡　定價一元
盛京時報各書出版

本報大連記者鮑紹博號友文緊要聲明

啓者鄙人居連未久素寡交遊對各商家除必需品交易外從未與各界有往來酬酢之事近聞有不肖之徒竟敢假藉鄙人名義在外斂詐金錢及不名譽諸行爲殊堪痛恨今特鄭重聲明倘有上項情事發生希將該人扭獲送請官署究懲以明眞相幸勿爲奸人所欺 此白

恭頌　之德政

蒙邊陸軍騎兵第三支隊劉司令茂義率參謀長王君崇第五團長黎丹香九第六團長李名子震擊匪恤法庫西營三家子等村有大股賊匪五六百人經蒙邊督辦張上將仙濤公督率第一三各支隊立將股匪剿滅擒獲無餘經此一役賊匪聞風喪膽地方肅清該處民衆無恐可報業務戰功登諸報端復經第三支隊劉司令茂義往彰武剿滅股匪三百餘名擒獲巨匪大家好彰武人民亦得安枕劉司令遂率隊來法駐防紀律嚴明秋毫不犯對商民以和平購物以公價四民樂業有口皆碑復設立軍警稽察處查檢往來軍警如無憑照立遂出街三月二十八日據探報城東黑挖子村賊來股匪綠林好等二百餘名大肆搶掠居民恐慌劉公立即督帶參謀長王志崇第五團長黎香九第六團長李子震督飭士兵拂曉攻擊斃匪二十餘名跳入遼河數十名餘皆潰散我軍毫無傷損計獲槍械九十枝財馬五十餘匹　全勝而歸今將擄獲財馬佈告招領農商等改受保障之恩又承體恤之意謹登報端以表助勞並鳴謝悃

法庫縣農商會謹具

商標　冊

專治痢疾腹痛胃氣膓癰靈藥

健胃固腸丸

本藥專治紅白痢疾霍亂痧疫過食過飲消化不良中暑冷寢時候瘴氣腹痛下痢等症

胃弱之人每食後服用五六丸則補助消化且能豫防一切痢疾

藥價
貳拾錢・參拾錢
五拾錢・壹圓
貳圓・參圓
五圓・拾一圓

發售處　大阪市東區伏見町　合資會社 谷回春堂大藥房
總經理　大連市　賣藥株式會社

◎近有無恥之徒假冒本堂商標魚目混珠賜顧貴客請認明本牌庶不致悞

經售處

營口	興亞藥房	
同	泰東藥房	
同	保興長藥房	
同	中西藥房	
同	義興成藥房	
同	裕泰和藥房	
同	中西達藥房	
同	東興藥房	
同	營口藥房	
同	遼東藥房	
同	東瀛藥房	
同	回天堂藥房	
同	文勝藥房	
大石橋	長生堂藥房	
同	衛生堂藥房	
海城	華西葯房	
同	和發福藥房	
同	春壽堂藥房	
同	華興泰藥房	
芝罘	北洋藥房	
同	華美藥房	
同	山東藥房	
同	世界藥房	
同	中西藥房	
威海衛	生生堂藥房	
朱橋鎮	德潤堂藥房	
瓦房店	永泰陞藥房	
同	德記藥房	
同	永泰鴻藥房	
蓋平	成春堂藥房	
同	會春堂藥房	
復縣	杏林堂藥房	
松樹	元慶昌絲房	
同	興華泰藥房	
卅里堡	志義成藥房	
普蘭店	康德記藥房	
同	志義成藥房	
同	集義成藥房	
同	德順藥房	
金州	德記藥房	
同	聚信藥房	
同	歡仁東藥房	
同	志義成藥房	
西安縣	濟生藥房	
同	水世藥房	
法庫門	和發德藥房	
拜泉縣	中和堂藥房	
奉天	井上誠昌堂	
奉天	佐藤廣濟堂	
同	大德生葯房	
同	歐美藥房	
同	五洲葯房	
同	中西葯房	
同	文雅齋藥房	
同	永年西藥房	
同	同仁醫院	
同	中國藥房	
哈爾濱	長壽堂藥房	
同	井上商行	
同	寰球藥房	
同	泰華西藥房	
同	寰安藥房	
同	衛生藥房	
同	壽福藥房	
哈爾濱	泰東藥房	
同	東北藥房	
同	世界藥房	
同	廣濟藥房	
同	和發魁藥房	
同	中西藥房	
同	五洲藥房	
同	中西藥房	
吉林	泰華西藥房	
同	林盛堂藥房	
同	森泰號藥房	
同	林亞藥房	
同	興嶺藥房	

感謝眼科聖藥（琥珀光明丸）

瀋陽地方法院登記處書記員來函 唐宗寅先生云 英美大藥房大鑒敬謝者敝人於去春偶患目疾初起不甚爲意漸至雲翳遮睛視物不明且觸怒時發因火即犯歷經中西醫治迄未見效終日憂悶不堪其苦因閱報章載有貴藥房自製內服眼科聖藥琥珀光明丸專治男女老幼遠年近日一切雲翳翳障暴發火眼等症閱悉之下不勝欣喜隨至貴藥房購買一盒試服六日果然見效連服數盒目疾若失而翳障盡去光明復原矣斯誠不愧眼科聖藥敝人感佩之餘敬申數語以鳴謝忱○謹將定價開列於後琥珀光明丸六日用量現大洋一元用二日者四角○總售處奉天大西城門外電車站英美藥房

哀啓者

顯考劉府君諱德新字潤亭慟於本年國曆三月十一日申時壽終正寢享壽五十又二不孝鶴齡等即日遵禮成服遠近親友恕不計報謹登報計 聞

謹諏於國曆四月 八日 家奠 九日 開弔
十日 修經 題主
十日 成主 致祭 十一日 道經
十日 禮祭 發引
孤子劉鶴齡泣血稽顙
期服孫鳳英麟泣稽顙

通唁處
海城九成德
奉天省城內老天合
奉天大西關廣泰德
奉天大西關成
平里二條胡同門牌一五四號本宅
喪居海城二道胡同本宅

遼開警備兼剿匪唐司令及防軍第一二兩團德政

溯自事變蒙匪蜂起敝縣地與蒙隣蒙匪朝發夕至客冬攻陷縣屬六家鎮繼而襲害二區人民逃徙殆盡彼時勢甚垂危夫有空巷逃避之況幸蒙遼開警備兼剿匪唐司令率軍痛剿轉危爲安嗣留第一團邢團長海廷第二團徐團長俊三部下在縣駐防當以刦後殘局勉強支應秫米塩豆以供軍食似此困苦毫無苛求尤以軍風整齊秩序得安遇有匪警立即出發所向必期有功戢暴誠似忌仇以不可收拾之殘局經此番之維護百業幸告恢復抑賴唐公道德教化官兵共體民艱惠及庶民重生此士各界食德思惠無以爲申謹將軍譽登諸報端聊表謝悃以鳴德政

瞻榆縣長莊紹裕　警務局長王振聲
縣農會會長王振寰　商會會長孫蘭亭
教育會長方猷忱恭頌

七世家傳秘方　市署化驗許可

嬰兒大救星

世傳良醫 張夢九專理嬰兒雜病
現寓奉天小西關實慶堂應症今精本堂開幕之期將世傳良藥照原價減半出售歡迎顧主之雅意也

平熱散　主治瘟疹瘟毒驚悸失不內熱咳嗽喉痛感冒傷四午後發燒一切抽搐及魂時不正之瘟病服之無風立效

消痡散　主治瘟疹瘟毒防飲食減少身體疲瘦及各種病症有病服之立愈無病服之可保安全

止痛膏　嬰兒氣卵一貼治解提升凡小兒腹痛一寒管保斷根不止及女子下部脹濕痢經血不調久不受孕寒盛之等貼之立能收效

本外埠各大藥房均有代理
總批發處奉天小西關實慶堂

國府要人等協議對日策

【南京四日電通電】蔣介石及本日午後二時由上海歸還汪精衛以下政府各要人、自午後三時迄至午後五時、開緊急會議、協議對日問題、結果決定對日本爲最後決意、整備積極的戰備、該會議經于右任張發奎李濟深蔡廷楷等出席、對日軍事、決定蔣介石主裁、

【又電】張發奎豪語、謂我軍經由江西參加前線、余等爲黨國有決死之覺悟云云、又李濟深表明謂日本軍須限定二週間以內撤兵、若不撤兵時余等迄至最後之一兵、對日本繼續抵抗、

郭泰祺已撤銷辭意

前日表明辭停戰代表

【上海六日聯合電】郭泰祺接受中央政府慰留之電報、撤消辭意、

【上海五日聯合電】自停戰會議開始以來、郭泰祺辭職說、已傳數次、昨日來又傳提出辭呈、此因民間團體、似有如附帶條件締結停戰條約、則加以私刑之脅迫的決議、又受其他各方面之脅迫、加以自前日來、會見汪精衛、判明國府幹部之眞意、在於縱相當讓步、亦急欲與日本妥協、關於此事、如努力實現、則自已立場、愈陷於困難、感覺身邊危險、十分恐懼、故向汪精衛表明辭意、但汪氏極力撫慰、郭氏已打消辭意、外交部駐滬辦事處、亦否認辭職實現、故現下此種傳說、當不能實現、

江北河工

淸江浦訊云、南河工程、歲糜巨格、而水患仍頻、數百年來、無時或免、稍涉南河成案者、莫不咨嗟太息、去秋淮水爲患、淮揚十餘縣、人畜田舍漂流蕩析、卒演成高郵決口空前慘劇、事後補苴、第一步即爲修堵決口、雖已次第合龍、惟來聖菴一段、三堤三決、前値隆冬水涸、尙且如此、刻當春汛將屆、漫溢之險象、勢實堪虞、蘇省黨部以江北運河縱貫本省、關係最切之縣份凡二十餘、利害相共之人民、起千餘萬、運堤即爲抵禦横流、保全此千萬人民生家性命之保障、其影響於國計民生者、極關重要、當函建設廳切實促堵修人員、限期堵修完固、以免再蹈往歲覆轍、廳長董修甲先已派員審查失職弊竇工情事、一面將來聖菴主辦人員程仁武王正藩、武王案、發交江都政府管押、聽候査辦、將予以嚴厲之處分、以儆其餘、一面電請江北運工善後委員會查照、該會已更派前上游河工事務所長魯元照等繼任堵修來聖菴決口、並由副主任韓國鈞親往高郵一帶視察、以資督率、第二步爲修復東堤及西堤碎石工程、除西堤由俞亭等担任外東堤工程、爲華洋義振會之默多、原有由馬士杰主任之說、嗣以王寶槐負有辦理工振時譽、即以王一手勘估主修、高郵有人擬包土方、又遭拒絕因此時頗甚烈、閘總辦事處於揚州僞大錢莊、分段開工、浦地之彈冠而往者絡繹不絕、事務人員多於工務人員自遞變後、經費倒減、事務被遣者已有一部份返浦、據談承辦此項工程者、莫不盈餘、至皖境三河壩爲蓄洩洪澤湖之關鍵、洪澤湖上承淮水、江北運河、即居其下游、爲淮水必經之孔道、以淮北產鹽運銷皖岸關係、每年該壩修堵、例由兩淮鹽運使組織壩工會主持官商合辦、蘇建設廳以與運河有密切關係、曾電請中央變更成案、由導淮委員會主持、尙未邀准、去歲壩工未完即已倒坍、疊經督促、始得合龍、乃又於上月突遭西北暴風、夜半冲成決口八九丈潮水下注、瀏淌湧所有上游湖灘、水勢減退而下游高郵一帶水即見漲、施工益感困難、淮邳段工務所長陳岳中據報後、即電請兩淮運使速迅堵閉完固、前日已接王運使章祜電復函知堤會迅速修堵、陳所長復奉江北運工善後委員會來電、嚴飭徐壩汎員嗣後勿稍大意致干未便云、

汪精衛等離寧赴洛

蔣介石駐寧指揮軍事

【南京四日電通電】除蔣介石及二三軍事最高幹部外、汪精衛以下、南京政府與中央黨部全体要人等、今晩由南京出發、經津浦線赴洛陽出席國難會議、蔣介石爲上海對日軍事指揮、決定留駐南京、

【上海四日聯合電】汪精衛于今朝與戴戟、蔣光鼐等會見、就停戰交涉之後之對策、互長時間協議、午後零時三十分、乘飛行機赴南京、預定即赴洛陽、

英法代表預備會議

即開四國經濟會議

【倫敦四日聯合電】定六日開改建歐洲經濟之四國會議、已迫在目前、提倡之英法兩國政府首腦者、本日午前午后、兩次在英國首相官邸參集、作重要豫備會議、出席者英國側爲馬克首相、塞孟外相、捷巴林財相、郎錫曼商相、法國側爲達爾就首相、福藍丹財相等各專門家、由友好的空氣中、除協議處理多腦河諸邦財政的混沌狀態外、並議及戰債問題賠償問題等、討論範圍廣大、惟法國代表、關於歐洲一部諸國財政的破綻、通貨膨脹、政策及債務破棄等之危險、視爲重大、謂其結果不僅限於東西歐洲諸國、極力主張有救濟之必要、會議完後、發表左項聲明、

本日會議、關於多腦河諸邦經濟金融難關打開問題、有所審議、六日會議、以四國爲有緊密協力的必要、意見一致、

停戰交涉仍未進展

決裂與否在委員會

日本側向政府報告經過請訓

【上海六日聯合電】關于日本軍明示第二次撤收時期與否作停頓狀態之停戰會議、昨日休會、中日双方、研究此後對策、異常努力、中國側郭泰祺昨日在私宅招致戴戟黃强兩氏協議後、戴戟訪見蔣光鼐、郭泰祺又訪見宋子文協議、日本側在公使館經重光植田田代三氏協議、此外在軍司令部迄至昨晚深更、繼續重要協議、暗示本日小委員會之重大性、

【東京六日聯合電】重光公使關于四日之停戰會議、結果于五日向外務省報告、同時要請政府最後的回訓、

一、關于日本軍之明示最終的撤收時期、日本側提起妥協案、有發表左記單獨聲明之意思、

日本政府在上海市內、並上海周圍之地方狀態、完全改善、認爲確保在上海日本居留民之生命財產之場合、迅速撤收、恢復一月二十八日以前之狀態、則上海共同租界、並延長租界道路、於玆特行聲明、

中國側對之不滿意、仍然要求明示撤收時期、英國公使藍博森提議、謂該日本聲明之末項、附加『日本政府預定幾個月間、期待最終完了撤收』如何、中國側對之、表明贊成、

二、關于中國側不可侵區域問題、中國側以蘇州河迤南並浦東不戰鬪地點之理由、主張中國軍自由駐屯、英國公使提議妥協案、謂不明示非中國軍駐地點、協定案第一條之條項中、插入在上海周圍、事實上不行戰鬪之字句如何、中國側對之、表明贊成

外務省對于重光公使上項之請訓、愼重協議中、預定迄至六日開小委員會、發出回訓、外務省當局非公式言明、謂就該二點、已無考慮之餘地、日本得讓步之點、全部讓步、此後無可讓步點云、

【上海四日聯合電】據日本軍司令部發表、本日停戰會議、午後三時開會、關於日本軍撤退順序問題進行協議、中日双方重要事項、意見未臻一致、午后六時散會、下次會議、當於七日午前十時舉行、軍事專門委員會、亦于本日同時開會、協議撤退地區、結果、中國側爲待政府回訓、當於六日午后三時開會、繼續討論、

【上海四日聯合電】停戰會議、中國側依然要求明示日本軍向租界及租界延長道路撤退時期、此事成爲最大難關、此外二日之小委員會、更有兩種困難問題、一爲中國軍不進出地域問題、關於此事、日本側基於二月二十日植田師團長致中國軍之通牒、略謂日本軍要求中國軍不駐屯浦東方面及蘇州河以南、此點認爲已有諒解、但中國側主張上項地區、非爲戰鬪地區、在中國軍不可侵犯區域以外、毫不讓步、其他一項、爲日本軍撤退地域問題、議者中國側承認吳淞克黎克北部、爲日本軍撤退地點、現聲稱因南京政府之訓令、突變態度、表示碍難承認、

【上海五日電通電】日本及四國關係者、以爲停戰會議之成否、按明日小委員會之結果、當有決定、意見一致、但關於會議停頓理由、日本當局、說明如左、

關於中國側要求明示日本軍向租界及租界擴張區域撤退時期、及決定日本軍第一次撤退區域與中國現駐地、因中國代表、意見反覆無定、是以明示日期、爲不可能之事、中立國側亦有所承認、此爲殘留問題、然後作成條文之時、中國代表明示蘇州以南之軍隊駐屯地點、兩次明言不能侵犯、然竟提出抗辯、拒絕明記之條文、又關於一次規定之日本軍日駐屯吳淞克黎克以北、實行拒絕、是以四國武官、對於中國代表方面、亦有所厭煩、中國代表如無反省、停戰會議、除決裂外、別無他途、

江口副總裁提辭表

繼任者八田氏有望

【東京六日聯合電】滯京中之江口滿鐵副總裁、于五日午後向犬養首相提出辭表、其繼任者、元鐵道次官、貴族院議員八田嘉明、尤有呼聲、

【東京六日電通電】江口滿鐵副總裁、于五日午後二時、訪問犬養首相、正式提出辭表、犬養首相決定推貴族院議員八田嘉明繼任副總裁、預定六日正式發表、

美國節約財政問題

大統領向議會發教書

【華盛頓四日聯合電】大統領福巴、本日(四)向議會送達特別教書、要請謂爲完全編成國家的節約案、(節約支付二億弗)由上下兩院任命代表者、須與大統領協力、上院民主黨側對之、批難大統領迴避責任之所爲、

菲律賓獨立法案

已在美國下院通過

【華盛頓四日聯合電】美國下院、通過菲律賓獨立法案、該案爲民主黨議員哈氏提出者、內容爲菲律賓憲法制定後、以八年爲期、賦與獨立、

【華盛頓四日聯合電】四日美國下院、關於以今後八年爲期、待憲法制定、賦與菲律賓獨立案、進行審議時、預測滿場一致贊成、但紐約州選出之共和黨議員羅巴德貝曼氏、公表國務長官斯齊穆遜致畢嗒姆之書翰、極力反對該法案、因之反對投票、占三分之一、據羅氏公表之斯齊穆遜國務長官主張、爲闡明美國遠東進出策、極力反對賦與菲律賓自由、

閩烟禁廢弛

福州訊云、閩省福寧興化泉州漳州各屬地方社團於去年秋間、曾迭次對駐軍種烟、並請國民政府禁止、迄未有效、現各地烟葉、均將次收割、捐款亦由各軍開始徵收、閩每屬平均可收一百五十萬元左右、且各軍隊以烟葉收割後即當製土出售、又可收得一筆鉅款、乃由軍需委員會(即閩省國防軍省防軍陸戰隊各師旅駐省軍需人員所組織者)、創辦所謂違禁品檢查所、發行違禁品印花、委林重陳拔(均係化名)爲該所正副主任、每月認課十五萬元、但扣去應酬費二萬五千元、第一月爲試辦期間、先繳五萬元、設總所於福州、設分所於福寧、興化、泉州、漳州、四處、凡出產烟土縣份、均分設徵收處、稅率定爲每包土七斤、貼印花稅票一百元、省會總所設於台江汎、已佈置就緒、下月即可開辦、並由水上公安局派差船一艘、水警十二名稽查八名、另由該所專雇滬船二艘、以供巡查私運偸稅之用、但省會各團體現正醞釀反對、但恐無甚效果云、

滬國難會議代表等

聲明不參加該會議

【上海六日聯合電】對于七日在洛陽開國難會議指定之上海代表六十六名、全員一致聲明不參加國難會議、其理由爲政府對於討論事項、限定日本軍對策、水災對策討伐共匪之三問題、對於民衆政治之主張、制定憲法等、不許討論、結果雖出席會議、到底不能匡救國難、

日本側主張即開圓桌會議論

解決上海善後措置

【上海六日聯合電】停戰會議因中國側對日本軍要求明示最終撤收時期、遭遇難關、最近日本側將此問題移入圓桌會議、即時與停戰會議繼續開圓桌會議、除日本軍撤收租界外、就歸還本國方法講究措置之意見、漸呈有力、

【東京六日電通電】停戰交涉、因中國側持續不協調態度、不能進行、現在形勢、成立妥協、殆已絕望、因日本政府決定若七日之會議決裂時、停止停戰交涉、即時開圓桌會議、爲協議上海事變善後措置、似向關係國提議方針、

聯盟繼續委員會議

【日內瓦四日聯合電】聯盟繼續委員會、預定十一日審議極東以後之情勢、中國側宣傳日本官憲抑留滿洲關稅、且採取便宜任命關稅吏之手段、日本代表對之、本日(四)向杜拉孟德氏發出通告、否認其事實、

滿洲國借欵

決融資二千萬元

【東京五日聯合電】高橋藏相、五日在閣議向各大臣說明對滿洲國借欵融資問題、並要求諒解、閣議散會後、荒木陸相、秦拓相、芳澤外相、等與犬養首相會見、就該問題協議、該借欵經朝鮮銀行貸與、

【東京六日聯合電】日本對滿洲國借欵二千萬圓條件、政府與三井三菱間協議、結果日決定如左、

一、金額、　二千萬圓、
一、利率、　年五分、
一、期限、　五個年、
一、擔保、　塩稅剩餘金、
一、掌管機關、朝鮮銀行、

關東軍參謀長更替

十日發表陸軍更動

【東京五日聯合電】預定四月十日頃發表陸軍大自之更動、已由荒木陸相上奏、經裁可後、于三日發出內命、在此次更動、決定關東軍參謀長三宅光治少將、昇進中將、轉補參謀本部、其繼任參謀長、調任參謀本部第二部長橋本虎之助少將、

【又電】此次之陸軍更動、大體如左、

關東軍參謀長少將　三宅光治、
任陸軍中將調任參謀本部附、
參謀本部第二部長少將　橋本虎之助、
補關東軍參謀長、
參謀本部第四部長少將　廣瀨猛、
補所澤陸軍飛行學校長
陸軍兵器本廠附軍事調查委員長少將　西尾久藏、
補參謀本部第四部長、
參謀本部第三部長少將　沖直道、
補陸軍運輸部附、
陸軍省軍務局軍事課長步兵大佐　永田鐵山、
任陸軍少將補參謀本部第二部長、
參謀本部第二課長大佐　小畑敏四郎、
任陸軍少將補參謀本部第二部長、
上海派遣軍高級參謀大佐　岡村寧次、
任陸軍少將補兵器本廠附、
陸軍造兵廠大阪工廠長少將　三木善太郎、
補陸軍兵器本廠長、
陸軍造兵廠火工廠長少將　長谷川鐵次郎、
補陸軍造兵廠大阪工廠長、
陸軍航空本部檢查部長少將　內田三郎、
補陸軍航空本部技術部長、
陸軍航空本部員航空兵大佐　伊藤周次郎、
任陸軍少將補航空本部檢查部長、
陸軍航空本部第二課長航空兵大佐　佐野光信、
任陸軍少將補所澤飛行學校教育部長、
陸軍技術本部部員工學博士砲兵大佐　多田禮吉、
任陸軍少將補陸軍科學研究所第一部長、
第一師團司令部附少將　安藤紀三郎、
任陸軍中將補由良要塞司令官、

荒木陸相與首相協議

【東京四日電通電】荒木陸相、於四日午後二時三十分赴首相官邸、訪見犬養首相、懇談滿洲出動軍之更替、

更替滿洲派遣軍隊

第八第十兩師團調防

【東京五日電通電】荒木陸相、五日在閣議報告在滿朝鮮軍與內地部隊交替案、經決定後、眞崎參謀次長於午後二時三十分參入宮中、奏請裁下、

【東京五日電通電】據陸軍省發表、第二十師團司令部、及混成第三十九旅團、爲使歸還原駐地、派遣第八第十兩師團殘部、及特種部隊若干赴滿洲、

上海華側紡績復業

【上海四日電通電】因上海市內秩序恢復、商工業漸次復歸事變前之狀態、日人營經之紡績工廠、基於在華紡績同業會之決議、採取同一方針、結果暫時繼續休業狀態、但中國人經營之紡績工廠、殆已開始操業、

隴海路潼西段計劃

預計十五個月內通車

潼關訊云、國難日急、國府移都洛陽、隴海鐵路、隴形重要、而潼關至西安一段、待興築之路工、遂爲各方所注意、究其工程計劃、需款數額、以及工事期限、更爲國人所急欲明瞭、玆向該路工程局調查所得如下、

中央歷屆議案、隴海路係以俄庚欵興築、限五年完成、潼西一段、自去年五月起即由鐵道部規定俄庚欵未撥到以前、暫由每月墊若干先行動工、工程局旋奉命成立由潼關至華陰十四公里一段、即開始興築路基、華陰至西安一段、亦繼經細測定線乃計劃市定而國內風雲忽起工欵停頓嗣賴津浦與隴海本路協助、先後借墊十數萬元、第一段路基已竣工、地價亦已淸發、至其他工事、尙在待欵進行、

潼西段長一百三十一公里、除近西安有滻灞二橋工程較鉅外、其餘無大困難、該路工程局爲減抑漏巵起見、所有橋梁盡量用混凝土拱橋、惟仍須架鋼橋若干、現經估計其用於國外購辦之橋梁鋼軌機件等、約需六百萬元、機車車輛價欵約需四百三十萬元、其直接用於國內工程部分者、如地價土工橋洞及鋪軌鋪碴架橋房屋等用欵、連總務費等約需三百七十餘萬元、共約一千四百萬元左右、若能將外洋材料部分於各國退還庚欵中設法周轉墊購、則國內現欵部分月需不過二十餘萬元、

該路除須籌欵額外、尙須於開工前積極規畫材料之運輸、計潼西段材料如鋼軌配件枕木木料小橋梁各項機件、及國內採辦之洋灰等共約大萬六千噸、皆須從浦口大浦靑島唐山各處運到工次、每列料車以四百噸計算、即須料車一百二十列、假定組織專用料車五列、每列向一千餘公里之路程往返裝運、如無天時人事之阻碍、則十五個十天一次、即每月可十五列、須八個月始能運畢、各路車輛本已缺乏、又須顧及營業、故爲便利計、須先購機車車輛一批、專供運料之用、否則料運不濟工事、即多延誤也、

目今全國目光、已轉移於西北、潼西一段鐵路、恨不得立現於眼前、惟材料運輸之困難既如上述、而工事上尙有受天時之支配者、如橋墩工作、及洞坊工、亦須在冰寒前後若手、均爲天然之限制、故工事規畫、須使經濟時間天氣工料互相緊凑、一有延誤、即全盤爲之牽動、假使地方秩序安寧、政府用充分之力量、督促各方盡同舟之情誼協助、則十五個月當可通車云、

第十九路軍二派

對蔣介石軋轢甚烈

【上海五日電通電】據可靠方面調查、在上海附近之中國軍總數、約達八萬、且其大部分由第十九路軍指揮、自發生事變以來、第十九路軍幹部、對于蔣介石之專政、極度憤慨、蓄積敵意、此後第十九路軍對蔣介石之軋轢、頗堪注目、

救濟江浙養蠶事業

決定募公債一千萬元

【上海六日聯合電】南京行政委員會、因實業部長之請願、決定救濟江蘇浙江兩省之養蠶業者、該兩省繭絲、年產額達一億弗、因此次上海事件、與世界的不景狀況、受異常打擊、故實業部發行救濟蠶業公債一千萬元、並採取保護政策、

于右任南返

濟南訊云、卅日晨于右任由平過濟返京、轉洛陽出席國難會議、張學良代表鮑文樾同車過濟入京、謁蔣介石汪精衛報告華北情形、並歡迎國聯調查團、

徐州訊云、于右任鮑文樾等卅日晚由平過徐赴京、報告在平接洽經過、又陳繼承卅日由洛過徐赴京、報告行都防務、

調查員返寧

視察武漢後下江

【漢口五日聯合電】聯盟調查中國委員一行、本日(五)午前視察漢口委員長李芝敦卿、於午後一時、與各國領事及各國商業團體代表會見、就排斥日貨、共匪、水災損害狀況聽取報告後、午後二時三十分、該委員一行赴武昌視察、午後七時、乘英輪船龍和號下江赴南京、此外昨日來中國側實施特別戒嚴令、在市內嚴重警戒、

胡漢民離粵返港訊

在粵時曾約孫科南返

廣州訊云、西南當局各要人因外患日亟、不欲遽行表示主張、唯靜待中央對日辦法如何然後決定、惟滬上一部份中委仍有另組中樞追算舊賬之意、日前曾派劉蘆隱南下與胡漢民及實力派磋商一切、當劉氏未抵港之前滬上某中委已密電粵方某要人、擬請留劉氏常川駐粵、任以某種重要職務、以代表滬方各中委交換意見、某要人接電後、擬俟劉氏抵省、徵詢同意後、即任爲西南政務委員會委員、不料劉氏甫經抵港即被外間揭發其事、一般輿論復從而反對之、故劉氏於十三日抵廣州後、乃對記者宣稱此行專爲弔胡靑瑞之喪、及探訪戚友、不及其他政事、十四日出席西南執行部紀念週、亦祇報告上海戰事經過、省方軍政要人、初留之下榻於退思園、嗣因外間空氣惡劣、對於劉氏之事、遂未便提出、祇請劉氏在省多住數日、或作長時間之勾留、至於劉氏來粵接洽之結果、外間紛傳不一、間有謂實力派拒絕劉氏開府西南之請、一致服從中央者、記者曾以此詢諸接近一集團之某政客、據稱此間實力派因滬粵各中委、對於中央仍多爭點、認爲將來政局不免再有糾紛、當此各方意見尙未一致之時、主張仍保持西南各機關之原有局面、對於黨政大計、決不輕於表示意見、惟對於抗日主張、則與中央一致、將來對內各種大計如何措施、亦唯有留候黨內各中委之從容解決、但文治派意見則不同、邇來滬粵兩方中委之驛使往還、接洽聯絡者、其目的約有數端、(一)欲藉外交問題、以反對蔣介石之復出、(二)欲擴大西南之勢力範圍、伸其權力於贛閩湘各省(三)團結西南實力派、以備將來政爭之運用、葉擧虎之南返、固亦負有此項任務、孫科亦擬親自回粵一行、祇以葉氣久未得兩粵實力派之眞實態度、故不敢冒昧、實則兩粵實力派之政見、始終力主沉默、認此時無急進行之必要、前星期蕭佛成曾擬有一意見、書內容大致爲貫澈其主張、反對蔣介石任軍委會委員長、擬交西南執行部討論、亦爲陳濟棠極力阻止、同時余漢謀香翰屏兩軍長、亦表示反對、事乃中止、蕭氏經此打擊有赴暹羅休養之說、特遣香島渡其寓公生活之胡漢民則仍死心不息、十八日藉詞參與乃兄靑瑞安葬事、偕其女木蘭晋省、擬在省小住、欲向實力派疏通、胡自到省後、與軍政要人連日酬酢、對西南政局已作數度之討論、而陳濟棠李宗仁二氏、復於十八十九兩晚造訪胡氏、彼此秘密晤談、每至深夜始行散去、聞陳氏以本人在黨中歷史尙淺、胡究不失爲黨中領袖之一、雖已確定擁護中央、遵令抗日剿共、與李宗仁同一主張、但對胡仍不能不竭力敷衍、故表示一集團各將領此次決定對時局之態度爲擁護中央、抗日剿共、此種主張實爲目前大勢所需要、且擁護中央、係擁護中央抗日、如今後中央不能澈底抗日、自然不能擁護、而擁護中央、又與擁護某某要人有別、擁護中央、並非即爲擁護某某要人、陳並迭次直接向胡之親信表示、本人對展公始終在正義上竭誠擁戴等語、因此胡氏認爲尙有可爲、乃電滬約孫科速南返、以便商議一切、事爲學生界探悉、大爲憤激、中山大學原擬於十九日召開全體學生大會、籌商對待、但爲鄒魯極力制止、同時鄒魯又接公安局長香翰屛電話請切實禁止學生集會、免惹出事、致未能召集、及是晩八時左右、仍有中大學生二百餘人、秘密開會、討論此事、決定兩事、(一)派員秘密偵查胡氏此次回省後對政治上之活動、(二)査本前此警告胡氏之意、派出代表向胡質問、何以此時尙不入京共赴國難、胡氏接得報告、探悉留省日久、致外間生出種種誤會、及種種謠言、遂於二十日下午四時、偕其女木蘭乘佛山夜輪回港云、

吳鐵城發出奇怪逮捕令

【上海六日聯合電】上海市長吳鐵城、藉口在閘北爲日本傀儡、設置閘北政治事務處之理由、於昨晩發出逮捕胡立夫汪度之命令、査胡立夫汪度、係上海特有之秘密結社靑紅幫頭目、聲稱謂爲救濟閘北一帶之細民、不過揭揚自治會之標識而已、

世界珍聞及其他……

飛機落地安全不毀
法國梭房氏試驗成功

法國南部尼斯電云、飛行家梭房氏、發明一種方法、足使飛機落地不碎、其法機身以兩重外殼製成、兩重之間、安置緩震器、其器以油與空氣、相互爲用、發明之後、梭氏製大型儀器多具、內置小鳥及雞蛋由一正在飛行之飛機、從兩百密達之高度擲下、結果鳥蛋兩無損傷足稱成功、梭氏乃欲以身爲試驗品、但尼斯省區當道禁其實行、而沒收其飛機、昨梭氏將其取回、載往附近地方卸去機翼及引擎、僅餘機身其爲狀大似一空中魚雷、梭氏入機身中、自行局閉、由一高達兩百密達之峻坡上墮下、是時觀者蠭集、咸爲發慮、迨飛機停止不動、爭往趨視、見機身與岸石相觸頗受損壞、而梭氏則不須他人援助、安然出外、身上毫無傷痕、事後梭氏聲稱渠僅略受震盪、但其發明之緩震器、已證明其有效、故渠欣幸非常云、又機身局閉嚴密、即使飛機墮地起火、居機中者亦無被焚之虞、梭氏不久將在負責專家之前、再度試驗、渠又望官廳不予追究、蓋當道不禁其用飛機試驗、而渠所用之機經卸除引擎等物而後、已曾成爲飛、僅一空中魚雷而已、

新利器
能於一千英里外 毀滅整個城市
◈炸彈魔師最近發明

美國大發明家巴洛氏、曾享世界大戰『炸彈魔師』之盛名、據其最近聲稱、本人現向美國政府貢獻一制止世界戰爭之利器、能使全人類之生死存亡、置於美國掌握之中、按巴洛現在華盛頓、準備將其最可怕之發明、獻給美國政府、因種種關係、巴氏未將其所發明之秘密宣布於世、但據巴氏宣稱、施用此項利器時、雖遠在目的地一千英里以外之地方施放、一夜之間可將一整個城市、完全毀滅、該項利器之構成、或係强烈爆炸物、或係引火炸藥、或係殺人之瓦斯、或爲上述三種之混合物、現尚不明、但該項發明之特別功用即當一千英里以外之城市、完全毀滅、時施放者絲毫不致有危險倘此項殺人利器爲一國所獨有、其中利害、極爲顯然蓋可藉此足以監督其他各國之行動、在國聯團結其會員國、對實行侵略之國家實施制裁時、該項利器、即可應用也、若用之不得其法、則世界文化基礎必致破壞無遺而大禍隨之矣、依此理由、巴洛氏願美國保有此項發明彼不希望任何酬金、僅要求國會准其將所發明之秘密、報告四個議員、而此四人須誓言不許洩露、倘彼等對本人發明認爲滿意、則要求赴日內瓦裁軍大會、貢獻於列强之前、遠中離射擊之原理、雖非新頴之物、但巴洛所發明者、尚無人達此目的也、巴洛會有誓言倘美政府拒絕接受此新發明彼擬將此物供獻於意大利之蒙梭里尼、或蘇俄之史他林、巴氏之利器、內容雖尚未發、但相信與英國發明家馬修氏所發明之死光完全不同、因死光僅能用於短距離、而不合於遠距離之原理、實際下施用死光者、必須親臨戰場、與前線兵士相同、但巴洛氏之利器、雖需用五千人工作、但不致置施放者於危險之地也、據巴洛氏云、此項利器、施放一次、可毀滅寬二千五百尺、長六千尺之地面云、

○　○　○

林大佐愛子 在大西洋船上
白鴿足上字條所云

紐約電云林大佐之愛子現已發現其下落奉派與綁匪交涉之伯探宣稱林氏幼兒平安居停泊距此間諸福克十二英里之船上、卡氏返抵此間時、似對此行極表愉快、彼立即與林德伯通信、因卡氏此行、在某處遇有一白鴿爲暴風吹落、在其足上繫有字條、內稱林德伯幼兒、現平安居於距大西洋海岸十二英里之某船上、此項字條視爲極重要之綫索云、上圖思兒成病之林大佐夫人、

發現古洞 檢出珍品

(徐州)海州東門外張士林者、在溝頭耕地時、忽踏陷一洞、係用磚砌成、內有清流、去其水、內兩端爲閘門、中間底下有水板、再下有磚洞、洞高約四丈長六丈、燃燈入洞當、搜出磁碗一個、磁酒壺一柄花紋頗細、壺底有字、惟年代久遠、斑駁不甚易辨咸認爲秦代古器、又有筷子一雙、酒杯一枚、似銅質、有人謂係金質、現擬送圖書館保存云、

歐戰餘痛猶在
十五小縣之孤兒驚人 不幸兒童十萬有奇

沙拉捷窩電云、據此間婦女和平會所公布之數字、此小城因爲歐戰爆發之起點、不獨永無光明之日、而其結果之慘、適於今日見之、吾人會憶達凌那河一地、即塞爾比亞與奧國交戰之地點、亦可稱爲歐洲大戰之發源地據該會報告、達凌那河南岸十五個小縣中、無父之小孩計一萬一千二百三十六名、六千一百八十六名係孤兒、八千七百三十五名須依賴殘廢無用戰士之幼兒、九千八百二十四名係須扶養拯救者、此數中又有八百五十六名、行將斃於飢餓、九百一十七名、已重病而不可救、苟合左岸之七十七縣而言、則此項不幸之兒童、其數將過十萬有奇、按沙拉捷窩、係在達凌那河地方之心中、

吳子玉故都近事
春感詩哀怨動人 辭祝壽敬謝車騎

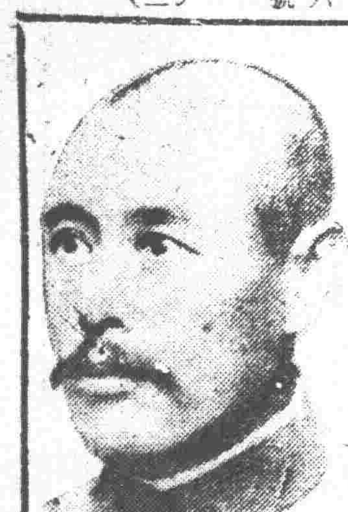

蟄居故都之吳佩孚、近著題曰『春感』新詩頗多、悵惘哀感、不忍卒讀、夏歷三月七日、爲將軍壽辰、恐親友慶祝、在各報刊登辭賀啓事、若吳氏者、殆傷心人別有懷抱也、玆將其詩與啓事錄後、

大地春回三月中、試衣天氣淡和風、閑從雲外偷窺內、處處韶光自不同、

嫣紅姹紫正芳菲、過眼繁華是耶非、指點舊時歌舞地、樓臺勝跡認依稀、

踏遍山限又水隈、幾回憑眺幾徘徊、江南正是好風景、處處偏多刦後灰、

連天刦火悵離居、何處春風到草廬、景物不殊人事改、臨流顧影羨游魚、

春風料峭襲輕寒、柳欲舒烟花未殘、如此江山如此景、白雲影裏又重看、

欣欣草木發新柯、南浦春深悵綠波、誰把慈航登彼岸、一年好景未蹉跎、

載酒看花興未慵、韶光又是隔年逢、只憐烽火連江左、愁聽寒山寺裡鐘、

欲將詩酒遣良時、遙望南天淚已垂、一語寄君應努力、滿盤殘局仗誰支、

避秦舊地莫重論、渡口雲迷古洞門、十里桃花紅似昔、還從方寸覓仙源、

▲吳佩孚啓事 敬啓者夏歷三月七日爲鄙人五十九生辰微聞昔年袍澤海內知交將推愛我之深情寵以延年之美意既滋慚感尤切悚惶當玆天災流行國難未已嗷鴻遍野愧無籌世之方胡爲揚塵忍拜酌觥之賜親朋車騎敬謝光臨錦繡文章概辭盛貺由衷之語並非故意矯情相知已深當荷愛人以德特伸悃忱統維希亮原

「一吻不爲吻」
◈—德國大理院判決

栢林電云、華坡齊格德國大理院、解決一接吻的數學問題、此莊嚴的判決主文爲、一吻不爲吻、二吻則爲二吻、此案之起乃由於一保險公司之醫生强吻病人、病人係一少婦、小婦當告發該醫、該醫即被解職、醫生不服、乃訴之於豫審廳、最後問題之所在、乃爲彼之吻該婦也、究一次抑二次、醫生發誓於一時衝動之下、彼確吻伊一次、在當時彼亦並無非禮的念頭、保險公司亦准備承認、倘係一吻則尚有可原、但若爲二吻、『該醫實爲失檢』以後永不敢以女病人託之矣、地方法院決定醫生之行爲不違法、法官求彼之意見曰『鑒於彼與病人之相識既久、在別種動作、彼從未失檢、此一時之感情衝動不能遽以判定其爲不可靠』於是三院强迫保險公司令該醫復職、公司不服而提起上訴、大理院維持原案、力主在某種情形下一吻不爲吻、

冷落貴族街 華厦双扉扃

倫敦爲倫敦貴族所統治之梅菲爾街、現亦變爲蕭條、英國有許多著名家族之財產已經蕩去許多貴族現皆住於屋頂之小室中而許多著名之客廳亦已封閉、再無人流連其中、富麗之房產及別墅等現皆不斷出售、雖該項貴族只謂徵稅過高、致不能保留該項產業、但一般人皆已明悉彼等處境之窘害、有若干貴族移居他處、或暫去國外居住但亦有仍留住於梅菲爾街者、但彼等之居處已較前大異、如有一貴婦人已將其大部房產出售、現只留居於一窄小之臥室中、同時更有一寡婦則留居於爲其汽車夫以前所有汽車房中、

庸強收 江女士房產

平訊、江錦濤對馮庸要求履行給付贍養費一案、地方法院原定於上月二十八日開庭、嗣因馮庸之母馮趙氏、以患病沉重、托其律師謝振翮聲請展期一個月、致是日仍未開庭、已誌二十九日本報、玆聞上月廿九日、(即開庭之翌日)馮趙氏突僱丁役多人、分乘汽車兩輛、赴東城乾麵胡同、將其已指撥與江錦濤之住屋一所、强制收回、原該住屋係民國十五年間、由馮庸借與某中學作校址、至去年三月、江錦濤托其律師與馮商洽贍養費時、曾由馮允撥現洋十萬元、及該住房與江、嗣馮返藩、延未履行、江錦濤遂先將該屋收回、賃租與人、月入百金、以資生活、當告馮趙氏曾有函致江錦濤承認此事、近該屋空閑、至上月二十四日始行租定、適在打掃布置之時、忽遭此變、致看守該屋者之老夫婦兩人、均被攆逐、其妻尚在病中、受此驚嚇迄今尙人事未醒、昨報傳馮派人收回江朝宗住房一節、查江之住宅在南池子、且係江之私產、與馮毫無關係、蓋即乾麵胡同之誤云、

多少公主追逐 西班牙王子!
王子廿五歲猶獨身 旖旎情書雪片飛來

巴黎電云、因歐洲許多公主現皆起始注意西班牙之奧斯搭利亞王子、世界最著名鰥夫之徽號、已由英皇儲威爾士親王之身上移開、最注意奧斯搭利亞王子者、爲俄國之凱拉公主及希臘之一公主、聚奧斯搭利亞王子之姑母聲述、奧斯搭利亞王子實爲一標亮之男子、性情溫和可愛、奧斯搭利亞王子於去年四月、由西班牙同其家人逃出後、會罹血友病、但目前已痊愈、俄國之凱拉公主、據稱爲俄國皇后喀德林(爲俄皇彼得三世之妻子、死於一七九六年)以後、最美麗女子之一、伊三年前曾與奧斯搭利亞王子相遇於瑪德里後、即對王子發生愛情、但奧斯搭利亞王子本人、則願其二妹先彼結婚、王子今年廿五歲、但容貌只如二十歲人、彼不斷收得情書、彼雖認該項情書極爲有趣、但從來不予答覆、

世界大城 列甯格勒
人口二百七十餘萬

列甯格勒電云、據最近官方核計、列甯格勒人口現達二百七十三萬三千人、列爲世界第七大城、超過於革命前之彼得格勒人口前六個大城、市爲倫敦紐約、芝加哥、巴黎、莫斯科及柏林、

紀異 性化之事實
男女奇變一束

子發其衣笥、得遺囑一紙、乃十年前手自寫定者、宣布己身來歷、並示以妹柩之所在、子大驚訝感慟、旋走粵、歸生母柩、附葬先塋而於其旁築塚以

賈波林 將來中國?

世界聞名之滑稽明星賈波林、游覽馬來羣島名勝後、即首途往馬尼拉轉赴上海、據賈氏語人云、渠抵中國時、擬研究中國戲劇、以及東亞其他藝術、又賈氏此次在中國研究所得、行將用以作一九三三年中、所排演劇本之基礎

理鄧背、尊爲義父、具其事實、請旌諸朝、鄉里榮之、嗚呼!亦夫俠也、聞鄧治家勤儉、躬操作、晝夜不息、其母爲儒家子、故亦通書算、經紀家業、(未完)

奉天省積欠商欵整理委員會通告

爲通告事案奉 奉天省政府第四二號訓令內開查從前舊省政府及軍事機關因購機器各項物品積欠中外商行貨欵極爲復雜亟應設法整理以清端緒應由財政廳會同官銀號及有關係各方人員組織一整理積欠商欵委員會擬定規則報核等因旋奉發簡章一份本會遂於一月十八日就奉天省政府內組織成立并擬定整理規則呈奉 核准在案除分函各國領事及奉天市商會通告所屬各商知照外合行登報通知如有合於簡章第二條整理範圍以內之欠欵迅即查照整理規則并依式塡具聲明書送由各本國領事或商會轉送本會彙核辦理特此通告

奉天省積欠商欵整理委員會簡章

第一條 本會爲整理舊政府積欠中外商欵而設故定名爲奉天省積欠商欵整理委員會

第二條 本會整理積欠中外商欵之範圍以左列各項爲限

一、關於舊遼寧省政府所屬機關所欠者

二、上列負債機關以現不存在者爲限其有機關名目變更而實際係接續辦理者其欠欵由接續辦理之機關自行整理之

三、關於舊軍事機關所欠者

四、凡以個人名義代表機關訂購貨品核其貨品確係公用者其欠欵由本會整理之其純係私人欠欵與公家無涉者不在此例

第三條 本會設委員七人由省長就左列各機關人員指派充任之

一、省政府秘書處一人

二、財政廳二人

三、實業廳一人

四、東三省官銀號二人

本會於必要時得延聘有關係各機關人員顧問及會計員

第四條 本會設委員長一人由各委員中公推會議時以委員長爲主席委員長有事故時由委員中公推一人代理之

第五條 本會爲整理積欠商欵手續明瞭另訂整理規則由委員會議決定之

第六條 本會應於開辦後三個月內將整理結果呈報省政府核辦

第七條 本會爲處理各項事務主任一人事務員若干人以各機關職員兼充不另支薪水

第八條 本簡章自呈請省政府核准之日施行

第一條 凡舊遼寧省政府所屬機關在二十年九月十八日以前所欠中外商家之貨欵依奉天省積欠商欵整理委員會簡章之規定整理之

第二條 整理入手辦法先由本會佈告通知奉天各關係領館及省城商會自登報公布之日起由債權各商應塡具聲明書連同證據及關係文件外國商家由各該國領事或代辦領事轉送中國商家由商務會轉送本會至遲以三個月爲限其聲明書式另定之

第三條 凡被欠欵之商家不依前條定限向本會聲明者其欠欵永遠作爲無效

第四條 凡第一條所定各機關定購之貨品在二十年九月十八日以前全部或一部未交收者本會不再承受其貨品或已付價欵超過已交之貨價時均由雙方協商公平處理之

第五條 本會接據前項聲明書後依次分別調查審核其手續以債權債務雙方賬簿及關係文件爲根據如賬簿及關係文件無法查檢或雙方證據不符時採取其他各項方法證明審核之

第六條 各商家對於第一條所定各機關互有債權債務其債權債務經調查審核確實後即分別劃抵清理之

第七條 各商家所報欠欵數目如查有故意以少報多情事或串通機關人員假造證據等即撤銷其全部債權九月十八日以後舊有各機關無論以舊機關名義或各人名義開具支票收據等類概作無效其恐空捏報希圖冒領者分別情節依法核辦

第八條 前項欠欵經本會整理完竣後列表送由省政府覆核再定辦法

第九條 本規則如有未辦事宜由本會隨時會議增改呈請變更

第十條 本規則自隨同簡章呈准省政府公布之日起實行

聲明書式

國籍	公司商號或洋行等名稱	住址 原住址 現住址	營業種類	購主機關或以各人名義代表機關	貨名	訂購年月	合同價額	已交貨品若干未交若干或完全交齊	現在貨品保管者及地點	已付價欵若干現在實欠何種貨幣若干	附證明單據件數及擴要暨請求之目的	由某國領事館或商會經手轉送

保證人 某某商號

某某公司經理某某具 年 月 日

戒煙

快法的 二日完全戒除
慢法的 七天安全忌好
快樂的 精神永久照常
如意的 不受絲毫痛苦
安全的 百病太然不犯
歡喜的 心中非常愉快
完善的 老幼皆可入院
滿足的 癮與病一齊治
保險的 永久不想煙抽
可樂的 如再吸煙嘔吐
永久的 担負完全責任

看護周到 入院隨意 戒費極廉 函索簡章請付郵票

奉天省城大西門外 振華醫院

注意 産婆收生 救護難產 晝夜不分 前往收生 百病發生 診治各科 完全施診 注射 六〇六 九一四 一一〇六 藥針 藥價特別從廉

遺精癆

青年人每因用腦過甚操勞過度破身太早色慾無節致患遺精之症傷神耗血斵喪元氣若慢不醫治勢必轉成癆瘵之症貽悞前程莫此爲甚

寶康固精丹爲專門治遺精的特效藥功能保腎固精補虧益氣開胃健脾鎮慾安神服後自能精關固百病消誠仙品也

定價大洋每瓶貳圓 外埠另加郵費一角

發行所 瀋陽大西邊門外二經路南口路北 寶康藥行

南滿洲衛生研究所化驗證明無毒有效
德國新到 美輿賓 買一盒送一盒

○補腎壯陽 ○功効非常 ○遺精滑精 ○色情所售
○腎虧陽痿 ○服之最良 ○腰酸腿痛 ○第一靈丹

美輿賓定價現大洋每盒二元

經理處 大連西崗街一〇六番地 康德記源棧

分銷處 奉天中間路北普克德藥業商行 旅順 同和堂 金州 仙芝堂 老德記 志發成 各大藥房均有出售 大連 華泰藥房 普蘭店 志發成 康德記 瓦房店 永泰鴻 公主嶺 三合公 德泰祥 四平街 天德堂 東益增 遠 安東 兄弟藥房

◎最近發現 長生不老術
◎贈送一萬冊每人一冊爲限

▲求長生不老者!必須注意
▲求身强體壯者!尤須注意
▲欲享人事快樂幸福者必備
▲欲免天時災害苦惱者可觀

長生秘訣 不老捷徑

此術乃最近所發現爲人類長生不老最精詳之妙術內容女微神秘奧理宏繁凡人身體構造各部組織如何可能健壽長生不老如何必招疾病災害星亡陷愁城者應以何法解救未罹災患者須用何術預防層層迭出一一備載闢於健康長生之道無不詳述無遺全書印刷美緻精裝一厚冊今爲供獻欲求長生者易尋健徑而得不老之秘術起見謹奉送一萬冊凡本埠自取者每人一冊現洋一角外埠來函索閱者須付中華郵票一角即以一冊奉上稍示限制以免濫重覆贈數無多捷足先得是幸

贈送處奉天城內中街路北普克德藥行

婦女界之福音

貴婦—淑女
經血不調 及經期腹痛
紫黑成塊 宮冷白帶
久不受孕 屢患半產等

鹿胎冷香丸

奇效如神

婦科聖藥、鹿胎冷香丸、專治婦女精血不調、經前錯後、經脈閉止、經來腹痛、色氣不正、紫黑成塊崩漏子宮寒冷、赤白帶下、腰腿疼痛、夜不安眠、精神鬱悶交接快感缺乏、午後發燒心跳心熱、自汗盜汗、癆病咳嗽、氣虛血虧不能安眠、或腹脹飽、飲食少思、或子宮有病多年不孕或患半產、連傷數胎、以上各症、一經、服用無不力效效力絕大、萬試萬靈誠婦科第一聖藥也、

贈送

本藥房由上海包銷鹿胎冷香丸、爲救濟患病士女起見不顧原本特別犧牲五千盒、作爲贈送東北士女之用、以昭効力而便推廣凡於贈送期內、買冷香鹿胎丸一盒者即送一盒、買半打者、即送半打、贈完即照定價、各實機會無多、幸無失却、

價目 定價每盒四元半打二十元買一盒送一盒外埠函購貨欵先惠郵費在內說明書函索附郵票一分即寄

總發行所 奉天鼓樓西路南 金城大藥房

外埠代贈處 安東 瑞祥泰 洮南 德慶仁 遼陽 義和堂 營口 中西藥房 長春 中西藥房 大連 同德藥房 吉林 五洲藥房 鐵嶺 和發久

淋濁的明星

山得爾精
急性慢性淋病?! 及年久白濁!

山得爾精、乃德醫史莱爾氏所發明、在山得爾藥廠製造、爲空前未有之發明乃淋濁斷根之藥也、藥內含有Sandol Phenylum Salicyl cum Methylene Blue等高貴藥精故効力極大、萬試萬靈、應爲淋病新發明絕妙之靈藥也、內中白檀油、非南洋熱帶產功効不著、本藥乃採取南洋出品最豐富之檀香油揀精質所製成故效力最大、

山得爾精的治症

山得爾精、爲德國新藥、政府實驗、大藥房、最新發明、治淋斷根唯一之靈藥也、凡五淋白濁、及其他尿道諸病患、服完之後立一盒、重者二盒、日久者三盒、萬試萬靈、非普通市中所傳一般治淋藥、所可比擬也、故歐美各國醫奇功、無不稱其爲淋濁聖藥、玆將特効列下、急性慢性、赤白淋濁、尿道疼痛、風火砂石、睪丸重大、尿意頻數、尿中混血、利尿不通婦女白帶子宮炎腫、

定價每盒大洋二元、每打二十元、外埠函購貨欵先惠寄費在內

總經理 奉天鼓樓西路南 金城大藥房

外埠代贈處 安東 瑞祥泰 洮南 德慶仁 遼陽 義和堂 營口 中西藥房 長春 中西藥房 江省 德泰盛 大連 同德藥房 吉林 五洲藥房 鐵嶺 和發

司法部及民政部組織案大體決定

【長春專電】新政府成立以來、各院部各着手制定內部組織、至頃略得成案、玆探聞司法民政兩部內部組織如下、

司法部
總務司（總務科、秘書科、會計科、調查科）
法務司（總務科、民事第一科、刑事第二科）
行刑司（總務科、行刑科、監獄科）

民政部
總務司（庶務科、人事科、秘書科、文書科）
警務司（總務科、特務科、保安科、外事科）
地方司（總務科、財務科、調查科、社會科）

實業廳長徐紹卿

【長春專電】星期一國務會議決定人事任命如下、
奉天省實業廳長 徐紹卿

中央各機關地址確定

【長春專電】埠政府日前遷移於新址、已誌本報、玆據續訊、各機關廳舍、亦業經決定各院部各遷移新址辦公、各院廳府部地址如下、

執政府 商埠地北十條通 舊權運局、
國務院（參議府、總務廳、法制局） 商埠地七馬路 舊市政府
外交部、實業部、交通部 城裡自彊街 舊自彊學校
民政部、軍政部、興安局、資政局 城裡大經路 舊吉林陸軍病院
司法部、監察院、土地局 商埠地東五馬路 舊被服廠
財政部 城裡北大街 舊東三省官銀號樓上
中央銀行 城裡北大街 舊永衡官銀號
立法院 城裡東三道街 舊吉長鎮守使署

籌設農業銀行 由中央政府出資

中央政府、現爲發展農民經濟起見、擬在各省設立農業銀行、專辦理農民貸欵儲欵事宜、所有資本金一項、完全由政府担任、將來實施、先由奉天省起然後再推及其他各省云

匪

◆大北城門外息水樓子南胡同、於五日上午十一時、有某當商櫃夥王某、携欵大洋一百二十元、行抵該處、忽由南來匪人三名、各持手槍、將該櫃夥截住、遂將櫃夥所携帶之欵一百二十元、如數搶去、即向北逃、及報五分局巡警追之、終未弋獲云、

◆城西攬軍屯大街興順隆絲房、于五日午后六時許、方欲上板之際、忽有一人進入、聲稱購買各種貨物、已將所買各物配齊、共計貨價八十餘元、該胡匪又稱令送至本街大德公棧、貨到錢回、該絲房以時交八點、不便派人送去、該胡匪聞言後、即將手槍掏出、放响一聲後、遂即向後院逃逸、將該絲房後院門踹開、復放一

天氣豫報

四月七日 南西風 曇
六日之溫度
平均 二度四
最高 八度三
最低 一度七

反吉匪軍割據現狀

哈爾濱電訊、反吉匪軍現尚盤踞於北東滿洲、逞其暴威、玆經調查該匪部勢力大略如下
▲牡丹江、混成第二十一旅步兵第六百六十團張治邦部三百名、
▲穆稜、王德林部三百五十名
▲八面通、劉萬魁部七百名、
▲軍子溝、劉萬魁部五百名、
▲梨樹鎮、劉萬魁部四百名、
▲密山、蔣振聲、部三百五十名、
▲細鱗河劉萬魁部、三百五十名、
▲綏芬河、張治邦部、山砲迫擊砲機關銃隊八百八十名、
▲三叉口張治邦部二百名及婁關山部三百六十名、
此外方正、賓縣依蘭、同賓方面尚有許多反吉林軍、總數約達一萬二三千名云、

齊局長召開警政會議

省會警察局長齊恩銘於五日午後二時、召集各科長、科員各分局長、督察員等開警政會議、開討論事項如下、（甲）各分局警所重新設備、以資畫一（乙）將各分局警所警察重行改編、分爲交通、行政、保安三種警察、（丙）各分局及警所警長、均行考試、優者擢升、劣者淘汰云、

新學期以前仍採舊制度 教育制度研究中

省垣各小學相繼復校、已誌前報、現在教育籌備處所統轄者、計有省立小學校十四、師範學校附屬小學校七、幼稚園一、初級中學校三、普通高級中學校五、實業高級中學四、師範學校七、職業學校五、此外合計全省各縣之小中學校、其數頗多、以俟在省中學復校舉、即當續籌各縣學校開學、至於教育制度暫爲便利計、仍照從來之制度、惟對於載有排外的內容教科書、則爲之全部或一部廢除、藉以確立新國家滿洲國之教育體制、其教科書全採用暫行教科書、但現在留校之學生畢業、或由新學期新入學者、即擬實施新制度、至於新制度現正研究制定中、迨至八月十五日、即爲新學期之時、此期以前仍不免採用舊制度云、

興安省分設三省 省公署令知

省長公署接長春國務院來電云、臧省長熙省長馬省長東省特別區張長官前旅興安局齊總長均鑒、今日奉第十七號令內開、興安局所治之區域定名爲興安省、分設三省、北部爲興安北省、南部爲興安南省東部爲興安東省、由興安局訂定境界此令、又奉教令第五十號內開、任命業喜海順爲南部省分省長、額勒春爲興安北省分省長、凌陞爲興安東省分省長此令、各等因、奉此特電達希查照、國務院艷云云、當即令飭所屬知照云、

興安分省公署官制

第一條 興安省分爲興安南分省興安東分省及興安北分省之三分省、各分省置分省公署、

第二條 分省公署置左開職員
分省長 簡任
秘書官 薦任
理事官 簡任或薦任
技正 簡任或薦任
事務官 薦任
視學 薦任
屬官 委任

第三條 分省長承興安局總長指揮監督執行法令管理分省內行政事務並指揮監督所屬官吏、
分省長關於薦任官以上之進退及賞罰呈經興安局總長呈請國務總理其委任官以下行之、

第四條 分省長關於分省內行政事務依職權或特別委任得發分省令、

第五條 分省長依職權、或特別委任指揮監督旗長、
分省長認爲旗長命令或處分有違背成規妨害公益或逾越權限者得撤銷或停止其命令或處分、

第六條 分省長爲保持安寧秩序要用兵力時應呈經興安局總長請呈國務總理、非常急速情形者得對於地方駐在軍隊司令官要求出兵、

第七條 秘書官承分省長命掌機密事項及承特命事項、
理事官承分省長命指揮監督所屬官吏分掌事務、
技正承上司命掌技術、
事務官承上司命掌事務、
視察承上司指揮辦理學事視察及其他關於教育事務、
屬官承上司指揮辦理事務

第八條 分省公署置左開二廳、
總務廳、
民政廳、

第九條 總務省掌管左開事項、
一、關於機密事項、
二、關於人事事項、
三、關於文書事項、
四、關於典守官印事項、
五、關於會計事項、
六、關於調查事項、
七、關於管理官有財產事項
八、不屬於他廳事項、

第十條 民政廳掌管左開事項
一、關於監督自治行政事項
二、關於土木事項、
三、關於交通事項、
四、關於管理官營事業事項
五、關於警察及地方自衛事項、
六、關於保健及衛生事項、
七、關於勸業事項、
八、關於文教事項、

第十一條 廳置廳長以理事官充之、

第十二條 民政廳長關於執行警察事務承分省長命指揮監督分省內警察官吏、

第十三條 各廳之事務分掌規程分省長定之、

興安分省公署所在地
北分省公署、海拉爾、
東分省公署、布西、
南分省公署、達爾漢王府、

暫行立法院秘書廳官制

第一條、立法院秘書廳之組織如左、
秘書長 簡任 一
秘書官 薦任 二
（日本人一滿洲人一）
事務官 薦任 四
屬官 委任 一〇
守衛長 薦任 一
副守衛長 委任 一
守衛 委任 二〇

第二條、（限於議會開會期間中）秘書長承立法院長之命綜理廳務、
第三條、秘書官輔佐秘書長辦理廳務、
第四條、事務官承秘書長之指揮監督分掌議事記錄保管收發庶務會計等事項、分左記四處、
一、文書處
二、庶務處
三、會計處
四、記錄處

第五條、屬官承上官之命執掌本處事務各處辦事細則以院令規定之、
第六條、守衛長承秘書長之命執掌立法院警衛事務、警衛處細則以院令規定之、
副守衛長輔佐守衛長、
守衛承守衛長之命處理院內警衛事務、

附則
第七條、秘書長暫掌立法院成立上諸般事務、

北平文武機關減薪後又欠餉四個月

昨據北平來人所談、張學良前因軍政各費拮据、曾於去年底、文武機關、一律照五成發薪、但因財源已斷、雖實行減薪、現又已四個月未發、每月僅發接濟費、十元八元不等、張學良因之已成爲一般人員之怨府、而思歸新國家之心、益爲顯著云、

反吉軍送阿城

在一面坡改編該事之反吉軍第二十二旅約四千名、已於三日全部輸送阿城云、

府西牆外民房遷移 執政憫恤貧戶

【長春專電】執政府西牆外、民間所蓋瓦房四百十七間半、前經飭令遷移、由市政府允許優給房價、曾誌本報、玆者內務處奉執政諭該處貧苦小民、急遽遷讓、殊堪憫惻、除房價應由市政府從優給予房主外、所有該處居住之民一百二十七戶、男五百七十八名口、每名口賞給大洋五元、由內務處由執政府經費項下、會同市政府公安局妥協辦理等因、該處乃定於本月十五日開始發給此項賞銀、所有前往該處遷出各戶務各親身赴公安局一區第四分所具領可也云、

臧省長由京回奉後將召政務會議

奉天省長臧式毅、前因出席國務會議、特于四日赴京參加、玆已公畢、乃于五日午時回奉、該省長因省政起見、擬于日內召集全省政務會議、以謀改進全省之政務、刻正預備一切議案云、

貧兒校昨日開學

南關貧兒學校、頃經各校董之籌助、并請准奉天市政公署維持、日前將職教員、均行招聘、舊生新生、亦均招足、於昨四日舉行開學典禮云、

保安局調回二隊

奉天省城保安局長常守陳、前因附郭猖獗、派駐本局第二隊往小河沿駐防警備、現在地方稍行平靜、乃將第二隊調回本局服務云、

運粮照票改爲四聯辦法

財政廳長趙鵬第、以購運糧石、若用稅票、弊端甚夥、今爲杜絕弊端起見、將稅票改爲護照、分爲四聯、第一聯作爲繳驗、第二聯爲商人行運執照、第三聯爲通知書、第四聯爲存查、業已印刷、分發各稅局使用云、

魯副局長視察拘留所

警察局副局長魯俠氏、業經就任各節、已誌本報、聞于五日下午二時、特行視察該局拘留所、並經召集司法科全體職員作如下之訓話、本副局長、受上峯重大委託、對于局內外一切事務、必與齊局長及鄭督察長等、抱整飭之決心、將全城警察訓練優良、成爲滿洲國之模範警區、方不負上峯栽培之苦心、而對司法一部、尤爲本人所注意、綠該部執本城治安之齊耳、對于處理一切案件、尤須慎重、今觀本部所理各項、頗稱齊整、對於處理犯人頗看優良之成績、本副局長定能抱人材主義、慰嘉獎云云、

完成省城交通網 擴充有軌電車路

奉天市政公署、閻傳紱市長、爲完成省城交通網起見、除建築預定閉城有軌電車外、玆並擬擴充新路綫、以資便利交通、刻正由該公署、積極計劃中云、

于芷山飛錦

奉天警備司令于芷山氏、現因關於奉天全省警備事宜、于五日午前八時二十分、搭乘飛行機赴錦縣、與該地帶日本駐軍室中將、有所接洽云、

日警討共斃於不測 磐石方面赤勢熾

【長春專電】吉林日總領事館當局、爲逮捕磐石縣方面鮮人共產黨計、已于二日派松尾木田兩巡查、各率警官四人及吉軍護衛隊三十人、分班往前離盤石縣西北七里之三道溝、將開始搜查共黨鮮人、該護衛吉軍暗通共黨忽表示敵意、攻擊該警官隊、日警一人及隨行者二人、立被射斃松尾巡查以身避難、于四日午前十一時返回吉林、報告此旨一方木田班亦無消息、日總領事館接替、即時派用中署長率警官十七人、並帶吉軍護三百人、于四日午後七時前往現地救援云、

皇屯又出搶案 居民頗感不安

警察第六分局管境皇姑屯興隆二街門牌一百六十號商戶同興源、於五日晨一時卅分許、由該號後窗地方闖進匪人四名當將該後窗打破旋有一大個匪人、手持自來得手槍、身穿青布棉袍、餘三匪各持槍械、均操山東口音、入屋即將執事人萬成綁起、勒令交出錢物、計由櫃內搶去現洋三十元青禮帽四頂、毛絨衣三件、及各項衣服約計十餘件、尚有該號所賣之木耳十餘斤、完全搶去、至二時十分、方始開向道口方面逃逸、及經報告警察匪人早已無踪、按該地一月來連出搶案三起、當局迄未破獲、該地居民、頗感不安云、

馬占山電釋不違參會

【長春專電】自新政府成立以來、定例星期日國務會議、於總務長官以下、各部部長均須列席開會、吉林熙洽、奉天臧式毅等兼任省長部長、各人亦均屆期往前參會、惟黑龍江省長兼軍政部長馬占山、迄今未曾參會、因而各方頗生風說至上次四日會議、馬占山對國務總理鄭孝胥電稱、以目下視察海倫拜泉方面、故不能列席國務會議、乞宜代行處辦等語云云、

瀋水小新聞

孀婦輸產

城內萬寶蓋胡同、華東濟東號執事朱某、現在號內設一聚勾引其房東主人一輕年孀婦、一夜之間輸欵數千餘元、事後該孀婦因一時難付賭資、情願將該號所住之房子十間、作爲抵償之用、正在進行手續之際、被婦之戚友偵知、乃出而干涉、朱某現正挽人說合、情願付給半數即行了事云、

大槍走火

大北邊門外警察十一分局廣場分所巡警戴某、於五日下午值守望勤務、在崗上玩弄大槍忽轟然一聲、因而走火、該分所長以爲匪警、持槍奔出、始悉該警大槍走火、以該警疏懈職務、記大過一次云、

取締書女

省會警察局局長齊恩銘、注重善良風化起見、以書女夜間串店止宿、實屬有傷風化、於五日特飭令各分局、對於此事、應認眞取締、以正風化云、

閱牆一幕

大南關樵炸市住戶康某、於今六日上午九時、不知因何、與其兄發生口角、繼則動武、双方打得頭破血出、後經人解勸、始各住手、康某之兄受傷略重、由家人爲之僱車、至小河沿施醫院醫治云、

燻死三人

小北關山東堡路西王姓煎餅舖、五日因煎餅煤爐、至晚未封、爐口臭氣外出、將櫃夥曹玉田劉二、及執事人王某等三人、一併燻死、次早經人報告該管分所、電請地方法院派員檢驗、確係煤烟燻死、當即備棺掩埋云、

吸烟被捕

大西邊門外東窰坑南、住有馬長生者、係商界中人、素有烟癖、迄未戒除、五日上午十一時、正在噴雲之際、烟味達於戶外、被警察偵知闖入屋內當將捕獲、連同烟具、一併帶局罰辦云、

禁售驢肉

奉天省會警察局長齊恩銘、以省城售賣驢肉者滿街皆有、殊屬有碍衛生、乃飭各分局所查禁、各分局所遵令于四五等日共計捕獲三十餘名、均送局罰辦云、

男孩燙傷

小西翠花胡同住戶萬姓、一男孩、乳名小五、年十歲、于五日上午十二時、提壺至附近水舖打水、歸時行至有一深坑處、驟欲抬腿邁進、因不慎致行摔倒、壺內之開水、完全潑於該男孩身上、痛哭不止、幸着棉衣、當無大傷云、

跌折左腿

市內小東關小金橋胡同住有吳公館、差役李有祥、年四十二歲、於五日早、騎自行車赴城內辦事、歸時行大悲庵地方急駛如飛、適遇群狗打架、將李某由車上撞下、當將左腿跌折、經警察送往東生醫院診治一面通知其公館知照云、

魚蝦落價

邇來因營口遼河開凍、黃花魚、與蝦、蟹等水產物、已大行網羅東運、故省市日來街巷肩賣、魚蝦蟹者頗多、價甚低賤云、

縊鬼作祟

瀋北歸客談、日前有平羅保海南之某村三人、因家人避難于瀋、齊來探視、歸途行林中、遇一老嫗、席地而坐、哀哭不已身旁置有麻繩數根、似將投繯自盡者、三人見而憐之婉言勸慰、不移時、三人亦均自願投繯、幸遇其他行路者見之、將三人釋救、老嫗則氣體僵、不可復救、詢三人何以自縊、皆茫然不知其由、細測其情三人見嫗時、嫗已爲鬼特捉其三人爲替身耳、謂爲虛妄則言之鑿鑿、謂爲不虛則白晝鬼魅現形、亦屬可疑、姑誌之、以俟訪明其姓氏、再行續告、

胞姐弟之爭 姐說弟擬謀姦 弟說姐竊衣錢

本城警察第三分局管界通天街胡同門牌三三號、住戶汪徐氏、赴該管分駐所報稱、該氏於去歲十月間、來其娘家串門至今未回、于四日夜十二時許正在屋內睡覺之時、其胞弟徐元亮、乘其母徐劉氏外出之際潛赴入屋、將其左手拉住、且不令聲張、揆其意似有强姦之行爲、當經拒絕罵出、不意復於五日、伊因其獸慾未遂、誣氏竊取其皮襖、捏詞大罵不休、氏因係胞弟、未與之較、本擬待候母親返回之時、將其行爲報告母親懲辦、詎意復於是夜、伊又將菜刀等藏於其褥底、氏恐其因姦不遂、暗起謀害之心、請爲訊辦等情、當經分所將徐元亮傳喚到所、據稱其胞姐汪徐氏、在民家久住串門、因母親赴海城串親、與民留下大洋一元、經其姐催交與八角半、因其身任意浪費錢款、後將民皮襖當出質當、故于是夜入屋、擬將其錢兜搜獲以便查點當票及餘錢、因而口角幾句、次日晚、恐其懷恨發生意外、故而將菜刀等隱藏于褥底、並無其他用意及謀姦之心云云、該管分所長因案關刑事、當將一併送交總局辦理云、

省府補開原縣印

省公署據開原縣長丁一吉呈報該縣縣印、被佟前縣長携去請予補發、當即照准、刊發木質新縣印一棵、文日『開原縣印』飭即啓用具報、以資信守云、

遼河警備決定增厚

省長臧式毅以遼河爲奉省主要河道、長亘數百里、沿岸之水田旱田、至爲肥沃、歷年禾稼暢旺之時、恒遭匪人蹂躪、玆爲謀沿岸農民安全及保護水利起見、決定於今年度將遼河水上警察局實力大加擴充、增厚兵力、添置砲船、沿岸增添水警分處駐所、以便實行緝捕水上之盜匪、此議已經決定、俟新京閣議通過後、即可實施云、

大赦範圍追加限制

【長春專電】大赦令業經頒布、關於該令適用範圍、會經限制、已誌本報、至頃國務會議追加決定右項以外之限制、即違觸暴行新刑律及懲治盜匪法者、一律不能享受此項大赦令文適用云、

招募國境監視警

【長春專電】民政部頃鑑於有監視滿洲里綏芬山海關等國境重要地點之必要、決定招募國境監視警察隊員約三百人已發出布告、鬧定于十一日午前十時、在新京公安局考試云、

于部第二批兩團調省

奉天警備司令部、業已成立省由于芷山司令調軍隊來省担防、頃聞又將駐盤台各地陸軍兩團、於四日先行移到遼中、小新民屯、得勝營子各地、於五日抵省補助省防保安云、

省府警務廳正式成立 規定各局經費

省府警務廳、籌備雖久、迄未完全成立、頃聞該廳長已委李毅接充、於五日正式成立、並規定各局經費如下、
（一）奉天省會警察局、每月經費十二萬九千元
（二）保安局經費二萬七千九百五十元、
（三）商團經費一萬二千元、
現已通知各機關知照云、

司法會議六月上旬舉行

滿洲國成立法院選舉議員、傳說已久、迄未舉行、頃得消息、趙欣伯院長定五月內選出各省議員往京、六月上旬舉行開全國司法會議、以便公決施行云、

飭各縣造報職員表册

省公署臧省長、玆爲考核各縣職員履歷、以爲裁汰公務員計、特飭令各縣公署、速將縣所屬各機關職員、履歷現職、造報表册、呈報核奪云、

軍警帽花恢復五色梅瓣式

軍警帽花、現經滿洲國政府新近採決、恢復民十七前所用之紅黃藍白黑五色梅瓣星形式、此間警察局、於五日起、已分發各分局所換于警帽之上、至保安隊、商團等、今明日即可發換云、

瀋吉聯運十日開始

瀋海路派業務課長陳興宗等與吉海路辦理聯運協議各節、已誌本報、玆經協議妥成、定自本月十日起始、該路車務處長張國棟、昨特電飭各機關、一體知照、並準備一切云、

商團經費由省署領下

◆奉天省會商團、三月份經費、當即于五日、由財政廳領下、分發各區團部、至外間傳說該商團經費、仍由各商籌措、係屬誤傳云、

兵工小學歸市署接辦

奉天市政公署接辦瀋陽縣立城關各小學校、定於四月五日開課、已誌本報、玆聞市署以大東邊門外前兵工廠設立之兵工小學校、亦應設法恢復、以免學生荒廢課業、乃由市署教育處將該校接辦、並規定頃接收之縣立城關校、同行辦理、定於四月五日開學云、

警局核發通行証

省城自事變後、各機關團體應領通行証、由市政公署發放現警察局改歸省公署直轄、通行証核發職權、亦改由該局辦理、近日各機關紛向該局請領辦理云、

批示

◎省公署（五日）
▲南營關王樹林 呈爲被誣受刑究供等情由批仰候訊明依法核辦、所請保釋未便照准
▲劉仲三 呈爲賣鹽被誣懇請保外等情由批仰候訊明依法核辦、所請保外一節礙難照准
▲徐彬等 呈爲王前營長欠薪討取無着請飭依法辦等情由批候飭市政、警察救濟院查核辦理

◎實業廳（五日）
▲劉殿魁 呈請查案速批等情由批據呈各節前已批飭該商來廳報到以便協往等因在案仰即知照
▲富槐閣 呈送礦照繳驗照費等情由批據呈均悉所送礦照業經驗明仰具安保來廳領取可也并將本年上期礦區稅繳納
▲張雨田 呈爲請免繳錢稅等情由批查礦稅爲國家正稅非同苛捐重稅可比請免各節礙難照准仰即遵納
▲富慶玦 呈遵送礦証印圖繳驗等情由批所請繳驗礦區印證等驗明仰即具保來領並本期礦區稅已逾期多日應即迅速繳納勿延併仰知照

◎財政廳（五日）
▲車興泉萬隆泉 呈爲燒商担負奇重請減酒稅等情由批查酒稅提高稅率本寓禁於徵之意免多消耗所請減核礙難照准

◎教育籌備處（五日）
▲郭毓璋 呈爲送發賓保條等情由批呈悉仰候飭通化縣公署查明具復再奪
▲梁煌 呈爲條陳改革新國家教育由批據呈各節小爲有見應候采擇施行仰即知照

來函照登

（上略）貴報四月一號瀋水版載有小西關公益錢號內捕獲烟犯十陸名等語讀閱之下不勝駭異按公益錢純是錢莊由予支配人員訓規營業今讀此句實碍牛譽依關是否貴社訪員錯悞亦未可知仰祈見字極力更正是感 齊鳴韶

官帖愈暴落殆無底止 新京已發出限制令

【長春商通電】新京公安局防止官帖毛荒起見，遂於四日公佈限制官帖交易市場，不得超過五百吊，如有違反，處以嚴罰等旨，一般商人因而頗爲恐慌云。

公安局施種牛痘

【長春】本市公安局，例年春季援例施種牛痘，川益公衆衛生，茲屆本年施種之期，復委記長春縣立牛痘局及卍分會、百川醫院等三家，代理施種，自三月一日起，至五月底止，每日午前十點至午後二點，爲施種期間，並佈告人民，凡爲父母者家有幼兒七歲以內者，均得前往種痘，否則一經査出，重罰不貸云。

執政府牆外民房 遷移戶亦給賞銀

【長春】近日有會衔布告，謂照得執政府西牆外民間蓋各房，四百十七間半，前經飭令遷移，由市政府允許優給房價在案，玆者執政府內務處奉執政諭，該處貧苦小民，急遽遷讓，殊堪憫惻，除房價應由市政府從優給予房主外，所有該處居住之民一百二十七戶，男女五百七十八口，著內務處由執政府經費項下，每口賞給大洋五元，由內務處會同市政府公安局妥爲辦理等因，奉此，茲定於本月十五日開辦項發給此項賞銀，所有前由該處遷去各戶，務各親身赴公安局第一區第四分所具領，特此佈告云。

四區會局林立

【昌圖】縣公署茲鑒於五七九十等區，境內近有不肖流氓設立會局，賭風甚熾，一般無智愚民，趨之若鶩，小則廢時失業，大則蕩產傾家，若不從嚴査禁，實於地方治安，關係浩大，當於月之三日，通令警務局遵照，轉飭各該分局，設法拿辦，勿稍玩延，警局奉此，立即令各該局，限文到三日內拿獲送局，案關縣令，勿稍徇縱，致干咎戾云。

烟賭刑事各案件 須逕送當地司法

【長春】市公安局頃奉警務處令，以各地公安局分局或其他警務機關，遇有烟賭刑事各案，輒輾轉羈押，延宕時日，爲此辦法，在被押人既感輾轉羈押之苦，而告訴人亦不免因而廢業，且遇不法汚吏，更百般勒賄，殊屬非是，茲爲關懷民瘼起見，嗣後獲送各案務，須逕送該地司法機關辦理，一面以書面呈報主管機關，以資備案云。

財界首腦漸易人 官銀商會係由提升

【黑龍江】省官銀號總辦馬旋年，自登任版以來，頗蒙各界贊許，祇以私務羈身，深恐隸顧未周，害及公家，故向省當局迭呈請求賞准長假，馮長官慰留至再，奈馬前總辦去意堅決，始行照准，遺缺不便久懸，當委該號總經理劉子貞氏升任總辦，業於日前交代，聞劉氏名世忠，河北臨榆人，在龍沙多年，對於經濟，具有特長，此次蒙長官，擇優任用，將來必大展所學，竭力整頓金融，維持江垣圜法，以維民生，前途之曙光，大有可望云。

又黑龍江省埠商務會主席楊香秋，近因年邁，精力衰微，堅意辭職，雖經各商號，竭力挽留，亦未邀准楊氏允許之意，際玆時局，加以新國肇造，諸政待施，而商會又爲機關之一，關係金融，人民命脈，更難玩忽，楊氏去意甚堅，是難挽回，倘長日延緩，殊負長官整頓金融之至意，是以該會同人，特召集在會商號，開臨時會議，公推繼任之人，玆經表決，由常事中推定義利永經理王玉堂氏，用繼楊氏之任，全體均皆鼓掌贊成，王氏雖謙謝推遜，亦未邀准，併經該會呈請長官公署，發給會長委任一通，故王氏已於三月廿九日，奉到委令，到會接收一切，刻已清楚，但王氏籍隸魯省，爲商龍沙，不但富有經驗，且人品端方，實商界之巨擘，材識翹楚之士也，將來必竭力，博訪周諮，整頓會務，商界前途，定然大放曙光云。

路克遵任通河

【黑龍江】日前省署牌示云署理通河縣長等，調省另候任用，遺缺以路克遵署理，路氏奉委後，當向長官禀謝，縣公私各務，整頓完善，即馳往通河接收，聞路氏字行周，曾任呼蘭縣長等要職云。

江省內定各廳長 薦保於執政

【黑龍江】江省長馬占山，于一日決定省公署各廳長及其他向執政保薦，分誌如下、

總務廳廳長 駒景杜
民政廳廳長 劉桐選
教育廳廳長 竇聯芳
實業廳廳長 韓雲楷
公署秘書長 常文瑞
稅務監督 趙仲仁
官銀號總辦 劉世忠

三旅五團開駐通河

【黑龍江】江省陸軍步兵三旅，第五團長吳凌漢氏，自客冬事變後，中日兩方，旋告諒解，吳氏奉馬長官命令，特由黑河防所，開至省城駐防，輔助警察，維持治安，但吳氏精明幹練，對於治軍具有長材，實黑軍中不可多得之翹楚也，故該軍到省，頗守紀律，近因外縣胡匪猖獗，轉瞬又屆春耕，是以馬長官關念民生疾苦，特於日昨下令，飭吳團長，率領全團，開往通河縣駐紮，而吳氏奉令，立即督領全團兵士，前往指定地點壙防衛民云。

城防◎建築砲台

【德惠】縣長龐仙芝，下車伊始，對於地方庶政，革新除弊，整頓無遺，且値此多事之秋，警團乃商民保障，尤須不時訓練，財務爲地方行政命脈，負責者須知開源節流，日前龐氏招集各機關首領，開會討論辦法，聞首先注重城廂防務，皆以縣境，胡匪出沒無常，又以毗連鄰縣，時告匪警，若不先期籌備無所防禦，是以該縣長指令公安局長馮寬山，保衛總隊長遲德新，督飭議團，逐段修理城壕，險要之處，建築砲台，遂于二日開始工作，其它公務，再當繼續進行云。

汽車撞傷馬車客

【黑龍江】省垣南大街，於月之一日，晚七時許，有載重大板汽車一輛，由北向南開駛，止駛行至中大銀號門首，忽有快馬車一輛，載乘客人，從南而來，双方相撞，躲避不開，致將馬車撞壞，並將乘客腕後撞傷，流血不止，當經崗警將司機人縛拿，送往公安局懲辦，且將傷人，抬送醫院，設法診治，能否痊愈，有無性命危險，容訪再誌。

匪捐未交 火燒三家

【常五】城東卅里七道崗住民唐某等三家，因被匪人勒捐槍彈，到期未交，該匪於月之一日，將三家房屋完全燒毀，聞被捐之戶甚多，匪人正在催交，備若漏限，也是危險云。

元豆價暴落

【五常】去歲市街元豆售價每石四百三十吊，今春價落，每石三百五十吊刻因交通斷絕，不能外運，各糧商存豆甚多，集市有售無購，豆價日見低落，於月之一日，市街所售元豆每石二百卅吊云。

刷新醫界 甄別法已妥待發 同業會側亦改樹陣容

【營口】本埠醫院林立，藥房櫛比，中西醫師，不下三百餘人，就中經驗宏富，學識淵博者，固不乏人，而目不識丁濫竽充數者，亦頗不少，縣署前爲注重市民健康，而免庸醫誤人起見，曾擬甄別醫師，醞釀多日，茲據縣署傳出消息，現已籌有具體辦法，已爲時間問題云。

又本市中西醫藥研究會、前經該會首要，集議改組，及改選等問題，已醞釀多日，茲聞該組合會，於月之三日，午后二時許，召開會員大會，到會會員，約百餘人，茲將當選諸人，姓名列下，會長殷紹南，坤靈宮事實處經理，歷任研究會，中醫部長，及研究編輯等部部長，副會長陳星樓，牛香圃二氏，中醫研究長，張紹棠氏，西醫研究長，郭慶颺氏，研究員李陽春、張敬之、丁育曾李潤生四氏，幹事長，孫樹春氏，幹事員孫鴻儒、孫惠卿張志衡、張敬之四氏，調査長，馬天民，調査員孫鴻儒、孫惠卿孫樹春、張雁賓、四氏，文牘兼庶務，劉全颶氏，會計兼値年，遼東商店，及討論經常費等問題，至五時頃，始散會云。

千百衆集玉皇麓 鳴笛已而成苗林 密密叢叢成森當可觀

【海城】月之五日，爲清明植樹佳節本縣各機關首領法團代表，地方紳耆名流，學校師長學生，縣警保官兵，各報新聞記者，均於四日午後奉到實業局公函，略謂『頃奉縣署訓令內開，爲本年舉行植樹典禮，由鄙局負責辦理等因，現經擇選縣城東郭『玉皇山』爲植樹地點，擬於明日午前十時，舉行植樹典禮，除分函外，相應函達查照，屆期希即涖臨，以襄重典爲荷』是日也天朗氣清，惠風和暢，天拂曉，微風拂拂，尚未揚沙，乃於五日九時卅分，各界被邀者，均整裝如約，詢諸實業局，則先請齊集，由是涖臨者有各機關首領法團，縣署代表百餘人地方士紳，十二人各報社長記者八人，城關男女教員卅二人，男女學生八百五十四人，各區農幹事村長五十三人，警保軍樂隊六十八人，共計參加千一百餘人，於九時四十五分，整隊由縣署出發，本縣學孫斗南縣長，縣自治指導員，及各局長在前，各男女學生居中，警保隊列後，由軍樂隊隨令奏樂於十時到玉皇山，由警察一分局宋局長領導，至隊齊至山之北麓陳地，略事休息，及十一時，由唱儀員高唱禮序，全體分散而站，王實業局長，首先報告，略謂

今天是植樹佳節，大家都來參加典禮，我很欽佩並表示十二分的熱烈歡迎，今天的天氣恰好，清明宜人，我們特假這個良辰來做一點有益的事，是甚麼呢？就是每人分幾個樹秧等分散齊了，就可插於在坑中或有人問啦，植樹怎麼算有益的事呢，那麼古書所載，今人所樂道的不是一年樹穀十年樹樹百年樹人嗎？諸位就可深玩其旨趣意味那也易明白了但是我們今天的植樹，不過一種虛文典禮，並非賴以成大廈，望之成棟樑，諸位想要徹底，非親身實踐提倡造林是不爲功，並密密叢叢森林，旣可取材，又調氣候那才合乎植樹的初旨呢！說罷即令唱儀員鳴笛三聲各在場官紳學警聞令即忙俯首彎腰拾栽培土少頃全體栽畢攝影又令化散歸整集合一處列成三排，又攝一影，復禮成，全隊順次返城，除各首領紳耆高車驅馬外，其餘男女學生警保步隊分別列隊步返校部矣。

○○○
○○○

考試警察續誌

【錦縣】縣公安局，定於四月一日，考試自衛警察等情，已誌前報，茲聞一日下午三時假師中教室，實行試驗，投考與試者，二百五十名，試題爲一，說警察與人民之關係，二，述個人之履歷及志願，初試被取者，並須加以口試，而定去取云。

戒嚴聲中 商業冷落

【錦縣】本邑城廂，安謐多日，市面商業，逐漸恢復舊觀，人民莫不欣喜，突於三月下旬車站界內，發生匪警，戕害外人，因而加緊戒嚴，凡出入城門，不論男女，均予搜査，居民無故，多不欲進城，自取麻煩，以故城內各商店，門前冷落，照顧無人，頗受防匪之影響云。

張運使有辭職訊

【營口】駐營口東三省鹽運使公署張運使，屢向新國財政部，呈請辭職，遞遣運使一席，以前營口商埠公安局李禹銘局長，呼聲最高，所聞如是姑誌之以覘厥後。

又本埠鹽務稽核所，於月之一日，奉令歸併，鹽運使公署所有稽核所事務，悉歸併鹽運使公署辦理云。

李緝私長來營覆命

【營口】本埠鹽務稽核所，奉令歸併運使公署等情，已誌各報，該所所屬復州灣，遼家屯稅局，亦在裁撤之例，緝私局，李運使，委瓦房店，緝私局，局長，前往接收辦理，該稅局現已交代清楚，李局長特於月之三日，搭車來營覆命云。

營濱拾零

▲民宅幸未燎原　本埠練軍營前街，住戶周宅，於月之二日午后一時頃，不悉因何，突自林稽堆內起火，勢甚猛裂，被周某査覺，極力撲救，旋即熄滅，消防隊徒勞往返云。

▲日警察署改動巡査　本埠新市街，日本警察署，頃奉關東廳令，將該署宇井警部補，田井，園田，上野，西本，矢木巡査五名，及李巡査，韓巡捕等共八名，調往奉天日警察署服務，奉天警署警部補倉迫氏調來營口警署應勤云。

▲輸入組合開會　本埠輸入組合，於二十日在所內，召開第三十七次常會，出席者有佐佐木理事，乃萬熊太郎監視等十一人，首由組合長報告，二月份業務成績，及組合員，永井理三死亡由其子靜其全部相繼付表決，至午后六時，始散會云。

支海田負債潛逃 不顧累友人

【大連】本市西崗子太公街百〇五番地住戶李玉崎，河北省衛水縣人，家稱小康素好交遊，有同鄉友人支海田者，年四十五歲，在原籍時曾與李同窗，在連二人交誼，白較他人親近，支在連橋立町一區四十一號地經營業茶藥商，即仰仗李玉崎爲其支撐，各處貸款亦由李爲保證，開市後，生意尙不惡，繼因市面蕭條，支經營又稍覺未適，以致日漸退色，積久債台日高，營業日下，將陷於不可收拾之境，而一切債又相逼而來，友某乃以三十六着，走爲上策，遂不顧李某居中作難，竟爾潛逃無踪，數日後，經人發覺，不免向李交涉，計支之外欠總約二千五百元之譜，李某亦難卄代彼償，諸債權者亦難坐受損失，只得報告警署搜査，一面査封所遺物品，據李談稱，支除星向伊借款外，其臨去並携去李之器物四十餘件，可見其意已非一日，交友被陷，似友某者，可謂太無良心矣。

歡迎日聯合艦隊

【大連】月之三日日本聯合艦隊入港，是日早商民多集於埠頭佇望，旋隱隱瞭眺其軍艦上，所發信號之白烟數縷，埠頭衆知已入港，歡聲雷動，埠頭之望台上，及七層大樓頂上之觀衆，可謂之萬頭攢動，時有滿鐵代表武堂理事，吉富埠頭事務所長，小川市長，竹內民政署長，安永金州民政署長，及本市知名官紳約五十餘人，搭滿鐵之小汽艇帽島丸，出至港外，迎訪金剛旗艦上之第一艦隊司令官小林躋造氏，彼此寒暄畢，各交換名片，略談片時，均辭回，迨午后二時小林司令官登陸，分訪滿鐵及市役所民政署等機關，表示歡迎之謝意，其許可一般參觀之軍艦爲金剛霧島，日向伊勢阿武隈、由良，等七艦某那珂則繫於岸旁以便於一般婦孺隨近參觀，若欲出港參觀須到碼頭事務所領參觀證，預定時刻，自午前九時，十一時，午后一時三次，均由滿鐵備小汽艇分載觀衆前往，市內電遊園內於三日午后二時，奏演海軍樂四日在常盤橋南之曠地由海軍士兵角力，大連新聞社，更在遼東七層樓上開宴樂會以表歡迎云。

奉令電報改價

【西安】縣電報局，奉奉天電政管理處訓令內開，茲將拍往各處電報價目從新規定，仰即遵令收費等因，范鐵生局長奉到斯令後，已將處定價目表宣布，以便拍電者有納費之標榜計，(一)本省華文明碼電，每字收費一角一分，(二)拍往關裡各省者，前者華文明碼電每字收費一角一分，此次改定爲一角八分，華文秘碼每字爲三角三分，(三)洋文明碼每字收費三角三分，洋文秘碼則爲六角六分，聞此種規定，自四月一日起核收云。

預徵劵發現假票

【西安】縣財政局因去歲事變後，各村農民對於繳納畝捐者甚少，以此之故而全縣之警學薪餉大受影響，歸經官紳等會議，從西安縣財政局發行一種，警，學，捐預徵劵，以資接濟地面，藉維警學薪餉，縣公署近日催促人民封納畝捐，故農民亦均以此種預徵劵納繳，於月三日有某農民封納畝捐時，經財政人員識破其預徵劵係假票，經該局局長由紫瀾，稟明戴蓮溪縣長，對於斯種預徵劵假票，嚴重追究，究竟何人所印，俟訪再誌。

海城新聞簡要

◆商○會 會長辛氏 由省歸來
○會 日內召開 救濟會議
◆農○會 會長李氏 副長趙氏
○會 對於農村 有大計畫
◆工○會 會長王氏 私衷竊書
○會 對於工界 將大改良
◆教○局 局長韓氏 擬本省制
○局 恢復中學 日內晉省
◆實○局 局長王氏 旣實若虛
○局 特出佈告 徵求意見
◆數○廳 廳長劉氏 對於官廁
○廳 所有肥料 招標檢拾
◆鹽○務 卡長高氏 認眞職責
○務 査緝私販 累累不爽
◆稅○局 局長曲氏 前因要公
○局 晋京參會 三日歸來
◆金○融 金票又漲 現銀漸少
○融 中交現票 九八折扣
◆郵○局 每日辦公 雖有定時
○局 但因事多 時常加班

張督辦返署

【洮南】蒙邊督辦張仙濤氏日前因公赴京師，面見執政，會議一切，駐節十數日，公事完畢，於四月二日返洮，按日視事云。

【下接第六面】

教育界

爲救回籍高級生 戴縣長諭設補習班

【西安】縣長戴蓮溪，以去歲瀋陽事變後，西安籍學生在各處求學者均陸續回安，凡回籍中學及中學以上之學生，刻下皆無處入校求學，欲救濟以上學生，曾面諭教育局長王晉之，特成立縣立男師中校內另設補習班一處，招收各處求學之學生，程度在高中上以者，教授人員以男師中校之教員，或地方士紳，對於教育有確實經驗者，有在專門以上之學校畢業者，均可以分担教授課程，教授者之酬勞，每點鐘予車馬費一元五角以慰其勞，所有以上之花銷從本年三月十五日以上所截各教員半月薪金開銷，王晉之局長奉諭後於四月一日起實行辦理此項補習班，並將斯意義布告，俾合格學生往西安縣教育局報到，以便補習云。

縣督學視査各校

又西安縣督學王馨一，以全縣各學校，均於三月十五日奉令開學，所有各學校教職人員是否均行到校，學生到者若干教授之課本均應遵照教育局審定者教授，王督學已往男女各學校督察云。

注重各學校人數 一級如不及廿人令歸併

又西安縣教育局長王晋之，以西安縣境之各學校，雖於去歲事變後，亦未停辦，而今開學各辦事人員，尤應加以勉力近特與王馨一督學及各區教育委員會議，凡各區村之小學校若一級不足二十人者，立即令其歸併，以免虛糜鉅欵，而重教育云。

植樹節學校放假

【旅順】管內，各學校於本月四日，通知，因五日是淸明佳節，此節，自民國成立以來二十餘載，改爲植樹節，故各學校，放假一日，造林植樹以資合節之紀念云。

教育館民衆女生開始授課

【樺甸】教育館館長王愼之，編輯主任胡徵予，客春各辦私財，倡辦本館等情，迭誌本報，茲者又專聘女士高鴻章爲民衆校教師，并已招足女生四十人，業於月之二十七日，舉行授課，至于經常一切費用，仍由王胡兩君，暫行維持，捐資興學如王君考之晚近，誠不多覯云。

凌川中學 函招高級生

【松山】景泉學校，經教局改稱爲凌川中校，早已開學授課，惟外縣及本邑各鄉，舊有之各高級學生，均未就學，故該校於四日發出大批信件，招各生等迅速來校就學，而免失學業云。

縣師甲商賽足球

【營口】縣立師範學校，學生足球隊，與甲種商業學校學生足球隊，爲聯絡感情起見，於月之二日，特在師校體育場舉行友誼的比賽，結果以五比零，甲商遭敗北云。

魯民移東殆不足數 滿鐵取銷四等車票

【大連】滿鐵當局，近對業務上諸求改良，無不因時制宜以利商旅，玆因近來由山東過連待滿洲各地之勞働者，因時局關係，爲數寥寥，刻滿鐵於上月十五日起，已將從前之四等車票取銷，因是項辦法，原爲由山東來滿之難民所設，今改人數無幾，遂即取銷此項四等車票以後魯民來滿者或將更減云。

王旅勦匪報捷 捕獲胡匪六名

【營口】縣境田莊台北大窪一帶，股匪猖獗，終未得澈底肅清，駐該地奉陸第一旅，王

農望清匪 便春耕

【鳳城】本邑各部區因淸明節屆，天暖地潤，正可犁鋤壠畝，奈匪氛未靖一日數驚，是以農民渴望諒當局早爲肅清，以便春耕而重民食云。

徐文海借馬還馬

【鳳城】本邑石頭城來城農人云大隊長徐文海在鄉區借乘之馬現値春耕伊邇，已告知有馬借乘者准領回種地以重民生。

催納營業稅

【鳳城】邑商吐來照章按售貨百元，應納大洋兩元，營業稅，現商務會傳知各，商赴緊繳納，以重稅欵云。

省公署裁減秘書

【吉林】政界消息，省公署秘書處原爲秘書二十餘人，掛銜不到差者，居半數，當局爲時勢關係，實行裁減，計擇留十員人，七員任秘書職，三員任參事官職，業已保出云。

各官長 聯袂入京

【吉林】執政府財政部次長兼吉林財政廳廳長孫鐘舞，爲熙總長入京，官銀號劉總辦榮氏參列國務會議，於四日早隨同晉京，保爲視察省立二師二中歸併事宜，劉總辦則爲籌備中央銀行事宜云、▲

官銀號 定期焚帖

【吉林】永衡官銀錢號，現將收回之舊械官帖勾銷完畢，定於四月五六兩日運往北山焚帖爐焚燬，以昭大信，總數七千萬吊，已分函財政廳省長公署，各報館等機關，屆時派員涖臨監視云。

穆稜煤礦 理事長易人

【吉林】中俄官商合辦穆稜煤礦公司理事長劉文田氏，創辦斯礦，八載于茲，保權固本，經營有方，每年收益，成績昭然，茲爲體弱多病，深恐貽誤，堅向省長辭職，已蒙照准遺缺調委長敦鐵路局局長前吉林省政府議長，齊耀塘接充云、▲

張印花處長赴伊

【吉林】全省印花稅處處長張小齋氏，爲結束伊通縣匪封撫邮事宜，請准省產，於三日晚車赴伊，公出期間，處務委周會辦代折代行，▲

行市 六日

條銀標金

倫敦銀塊現行 一七片四分一
全 遠卯 一七片五三六分
紐約銀塊現行 二九仙○分○
孟買銀塊現行 留比 分
上海標金 午前 午後
開行 七○三、○ 七○三、二
下市 七○三、五 ……
大價 七○六、八 ……
小價 六九七、五 ……

中外匯兌

英美滙兌 三弗七仙八分三
美日滙兌 三弗六仙
美國上海滙 三弗八分一
上海東滙 賣 一○四兩二分一 買 一○四兩○分
上海美滙 賣 三弗四分三 買 三弗八分七
上海英滙 賣 一先八片四分一 買 一先八片一六分五
奉天城內滙兌 一、○○三
現洋票滙上海 ○、七○九
現洋票滙中銀 一、○○五
金票滙中銀 ○、九九八
現洋票滙天津 [illegible]
大連滙上海 七○兩七九
大連滙煙台 [illegible]
營口滙上海 [illegible]
安東滙上海 九五六兩

各地錢鈔

奉天 日站金票對現洋 午前 午後
開行 一四八、五 一四五、三
下市 一四八、八 一四四、五
大價 一四七、○ ……
小價 一四四、○ ……
最數 二一萬
●同現洋對金票現行
十點 六八、三○ 一點 六八、[illegible]
十一點 六八、一○ 二點 六九、一○
十二點 六七、八○ 三點 六九、○○
●鈔票對現洋票
開行 …… ……
下市 …… ……
大價 …… ……
小價 …… ……
最數 ……
●全現
十點 一○三、○○ ……
十一點 一○三、○○ ……
十二點 一○三、○○ ……
●城內錢鈔
現大洋換奉小洋 六○、四五
現大洋換現大洋 ○、六八六
金票換大洋 一、○一九
鈔票換大洋 ○、七六五
哈大洋換現大洋 [illegible]
天津中交票換現大洋 ○、九九三

大連 鈔票對金票 (午前市)
近卯 遠卯
開行 六九、四○ 六九、七五
下市 七○、一五 七○、三○
大價 七○、一五 七○、六○
小價 六九、九五 六九、四○
最數 五九萬 五五萬
●同現行(午前) (午後)
九點 六九、○○ 一點 七○、○五
十點 六九、三○ 二點 七○、三○
十一點 六九、三○ 三點 七○、六○
●鈔票對小洋錢現行 一二七、八○
●現洋對小洋錢現行 九八、四五

安東 鎮平銀對金票 午前 午後
近卯開 九六二、○ 九六三、○
又下市 九七○、○ ……
遠卯開 九六六、○ ……
又下市 九七八、○ 九八七、○

開原 金票對現洋票 午前 午後
近卯開 …… ……
又下市 …… ……
遠卯開 …… ……
又下市 …… ……
最市 ……
●同現行
九點 六七、三○ 一點 六八、二○
十點 六八、○○ 二點 六八、五○
十一點 六八、二○ 三點 ……

長春 金票對大洋票現行 ……

哈埠 ●鈔票對哈大洋票現行 ……
●金票對吉官帖現行 七四一、○
哈大洋票對金票現行 午前 午後
十時 五○、六○ 二時 五二、八五
十一時 五二、○五 三時 五三、八五

營口 金票對爐銀現行 ……
●鈔票對營銀現行 ……
●爐銀對奉票現行 ……

各地豆糧

奉天 日站大豆(百斤大洋價) 午前開市 午後下市
三月 …… 二月 ……
四月 …… 三月 ……
五月 …… 四月 ……
六月 …… 五月 ……
最數 …… 最數 ……
●同午後開市 下午下市
三月 …… 二月 ……
四月 …… 三月 ……
五月 …… 四月 ……
六月 …… 五月 ……
七月 …… 六月 ……
●開米(滿取)一包金票價
特等 …… 一等 ……
三月一日 ……
三月半 ……
四月一日 ……
●城內豆糧市
大豆 一、二二 稻子 一、○○
豆餅 一、三三 大麥 ○、六○
豆油 一、三三 小麥 一、四一
白小豆 一、五二 高粱 ○、八○
紅小豆 一、二○ 包米 ○、八三
花小豆 一、三○ 糜米 一、三○
吉豆 一、○○ 元米 一、九○
合豆 一、○○ 小米 一、六○
青豆 一、一七 江米 二、九○
麻豆 一、六四 勝米 一、三二
豌豆 一、四一 稻米 二、四一
粳子 ○、九○ 粟米 一、二○
谷子 ○、九○ 林米 一、一○
麥子 ○、七○ 芝麻 三、八○
粱子 ……

大連 大豆(百斤鈔票價) 午前開行 午後開行
現帶袋 四、六○ 四、七九
不帶袋 …… ……
四月底 四、八四 四、七七
五月底 四、九二 四、八四
六月底 四、九三 四、九五
七月底 四、九九 四、九三
八月底 五、○八 四、九九
●豆餅(壹塊鈔票價) 午前(開行) 午後(開行)
現行 一、六五五 一、六四五
四月半 一、六五○ 一、六四五
五月半 一、六五○ 一、六四五
六月半 一、六七○ 一、六六○
七月半 …… ……
八月半 …… ……
●豆油(壹箱鈔票價) 午前(開行) 午後(開行)
現行 三、六○ 三、五○
四月半 三、六○ 三、五○
六月半 三、七五 ……
●高粱(百斤、票價) 午前(開行) 午後(開行)
現行 三、一○ 三、○五
三月底 三、一二 三、○七
四月底 三、一三 三、○八
五月底 三、二○ 三、一八
六月底 三、三○ 三、三五
七月底 三、四○ 三、三六

大新商店 染色部 同時舉行大減價三十天 市場前路西 電話二八 如承惠顧 價格克己

紅卍會開議縮減粥鍋

【通遼】世界紅卍字會、通遼分會辦公處、經李是德劉是太二會長、招集縣署高科長、警務馬局長、財務李局長、農務高局長商會韓主席、農會長李縣長及各界首領、先由許主任、報告開辦之意旨、（一）定期撤減粥鍋、五處合併、歸六廠、（二）措款開支勞工人、（三）買秫稭、抑或煩車運進、並佈告收回旗幟章、發瀋籍旗接濟、次由馬崇驥會長、限期歸併粥廠、并開支工人、李是德報告、仍煩馬局長、設法拉柴、李鑑清、福泰隆王昆潔、溪水堂等、各備車拉柴、蘇性又提議、前善士捨糧者、用使檢章、捨糧及約、可否是事追索、但已被推拉柴者、分別發要、經大會表決、酌核認可者、當然查詢、或勸拉入糧者、嚴核前施、僧籍詞反伴、送官究訊、又現定十幾天內、極力通告各粥廠、一面遴員再爲交涉運輸難民車輛、始行散會云、

于委員下鄉調查民困

【通遼】省政府臧主席、於上月卅一號、派委耕調查委員于、同市縣長、及稱忱、梁徵周、高耳琨等、賃外東魯瀛車公司電車、開往六區一帶、勘查災情狀況、開均兩日、僱升租車誠貨、均租二家、以昭公允、由一號早開往綁區、下午八點始返、所有食物、均行自帶、不擾黠民、惟耕欵三萬元、必須散借、均不能救給富戶一支云、

搶案破獲迅速

【通遼】警察局長、馬鳳五氏、因前案姓被搶、派其任步馬恩祿、日夜搜查、於三月卅一號、在北市場見有形似匪人者在妓館花錢不吝、上前盤詰、語言支離、率隊拿獲、有槍支子彈、次又嚴訊、由老天合與舊址、抓去三人、係步匪、由河北跟車入城、現已供認、惟無賍証、刻正搜索其同夥、然後送縣懲治、莫不謂此案、破的迅速云、

賈縣長節儉愛民

【樺甸】縣長賈自誠、讀書起家、門稱望族、歷充吉省議會議長及參衆兩院議員、客秋政變、出山救民、蒞任半載、努力安民、此刻雖則政減刑清、樺邑稱治、無如爲仁不富、廉潔捐財、計共賠墊吉洋五三千餘元之鉅、於是賈氏本儉以養廉之義、除拼除僕婦厨役、令其夫人躬司烹飪外、又裁去冗員十人餘、而又早晚伏諸案牘、以示撙節、計補前虧、并嘗爲民衆曰、但願境安民肥、豈爲一身計乎、愛民之意、流露言表、似賈氏者、洵不愧爲民人父母云、

王甲東兼審判員

【樺甸】清鄉局審判員高寶清、茲因勞苦功高、已升任爲濱江地方法院推事等情、當誌本報、賈自誠局長、以司法承審員王甲東、清廉純正、深堪倚畀、除函請王氏先行兼代審判員外、業已據情呈請上峯加委、以專責成云、

殷巡官撤差

【樺甸】縣長賈自誠、公安局長張子珍、近以警政不良、極力整頓、至於用人行政、雖親如手足、不稱其職、不加委任、稍有親故者、即有小過、亦加嚴懲、茲者安公第二分駐所巡官殷致中、因在其管轄段內、發現赤化傳單、足徵漫不經心、不禁大怒、雖殷巡官係某要人之親、亦不留餘地、立即撤差、以示大公無我之義云、

軍官升沈訊

【樺甸】警備軍第十二團團長任殿廷、抱定人材主義、又極認眞、茲者因見張副官發弛職務、即降爲少尉連附、茲以該連副官某、已一營第十財副官某調升補充、遺遺一營副官缺、已擢于連附升充矣、

居留民會宴客

【開原】駐城日警官吏出張所、代表領事之館員長本等、於昨（三十一日）在鐵嶺館事館、邀請新任館員關由顧作命令、調用新任館員關由顧作即日接替、於是僑居日商民、齊集民會討論、特爲餞送長本氏之去開筵爲關由氏之洗塵、於是日下午特備盛宴欵待焉、

城門檢查嚴厲

【開原】本邑警務局局長程昆九氏、爲因從軍警將大股賊匪均然剿除、死傷者已不下千餘名、滿匪四散、甚至到處皆有、屢經各區警團堵截清匪、業已達三十餘名、該局長爲預防潰匪潛入、遂令九區各官長每日在城門嚴行檢查云、

匪首方振國被誅

【開原】著名盜賊金山好、嘯聚賊匪四百餘名、統歸該賊隊長方振國指揮、該股匪前在清川台家屯、被軍警大創、殆乎全滅、除被虜潰散死亡不計外、僅剩一小部份、該方賊爲收拾殘賊、特帶馬賊三十餘騎、將入施家堡、意圖接取潰匪、再行整頓、在村外被張督辦部隊將其包擊、方賊被彈傷命、並死餘匪一名、其他各賊抱頭逃亡、經軍兵將方賊首級梟取、帶回報告云云、

二分局獲送淫盜

【開原】開境清川八棵樹、二分局長程少先、近因各大帮胡匪殲沒、潰匪各處逃竄、乘此匪勢猖獗、若不派警彈壓、不足以保公安、遂派部屬警團檢巡捕緝、當經警團捕獲大盜四名、該匪帶有所擄民女爲眷趙亞洲帮內頭目報字護三省等此女年方二八、係鐵嶺太平寨張姓女、今陰曆一月間擄去、相隨賊帮、同被擒獲、程分局長以其該匪擄女爲妻、定屬淫盜、論其罪千刀萬剮亦不足蔽其辜、於月之三十日派警押送

會議支配春耕款

【松山】錦縣谷子振縣長、遵省署訓令、接濟被災農民春耕無力之籽欵、以備籽種、藉蘇民困各等因、故招集全縣各區區長等、于月之一日、假公議會大廳開會、是日被招者均已蒞會、經谷縣長報告省公署撥給災民之無力春耕、以便購買籽種之欵二萬元、開會討論公平支配、務使災民得受災惠經長久之研究、適行按九個區各災區村屯支配完妥、惟此項官府墊欵、至十一月三十日交還云、

開賑

【松山】錦縣慈善聯合會、派員在全縣、各區調查災貧民花戶、已告完竣、曾誌本報、該會按照災民大小人口、支配就緒、大口九升、小口二升半、已於月之一日、首先賑放錦縣城關、俟將城關賑畢、再將他區、按次放賑云、

松山拾零

▲紅會遷移西街　駐錦萬國同盟紅十字分會（會址原設南街）、現因住址房屋窄小、辦公不便、故於四月一日遷移西街惠源公舊址、刻已遷齊、人員忙於工作云、

▲分所長易人　錦縣西關菁街警務第九署分所分所長吳德貴、因有他就、稟請辭職、當蒙警務局局長允許、遺席委任張雲峯接充、新舊分所長、已于四月一日、交代云、

▲財務局增添人員　錦縣財務局局長劉夢九氏、近因事務紛繁、辦公人員不敷、必須增加、以資辦理、其原因係各商舖、各雜捐、均歸該局徵收、該局現在全部人員不下百名云、

騎兵擊匪凱旋

【張家灣】本站駐軍、前以愛方不靖、派隊分赴各處剿匪、日軍（廿八日）米沙子及長春一區姜家店等處、發現大股胡匪、約有數百餘人、四出擾害經本站駐軍騎兵第二營營長宋錫三率隊、迎頭痛擊、匪衆頑強抵抗、雙方槍火非常猛烈、交戰約有數小時之久、幸以匪勢不支、紛紛逃竄、是役經該營十連連長王海亭擊獲匪犯一名、大槍二支、全營安全無恙、日昨已凱旋回灣云、

追悼劉連附

【張家灣】本站駐軍守備隊趙營長、前以烏海地面不靜、派該營第十一連前往駐防、匪首魔王等仍在附近擾害、趙營長率隊前往兜剿、連附劉玉恩身先士卒、奮不顧命、以致因傷身死、該營長憫其忠勇、特在彌陀寺前開會追悼、以慰英魂、各界人士前往弔唁、並贈送花圈輓聯多付、所獲匪犯王國順當場槍斃致祭、總副司令亦備輓聯派員弔唁、觀衆頗多感泣、並聞趙營長因擊匪有功、經金

蓋平警隊獲匪經過情形

【大石橋】據鎮東高庄屯村來人談及三月二十八日早六句鐘時、由海界竄來大帮胡匪三十餘人甲大嶺竄到聖水寺北溝寺北溝、帶夥匪三十餘下行、匪人自驚、未等用飯、由聖水處預想用早飯、正在作炊之際擬往高庄屯崔兒嶺等處、作飯充飢時有蓋平江塔寺第三分隊書記鄧某在該村調察硝煙、即回防所報告、分隊長孫雨亭、該隊長轉報齊大隊長、當由前百寨子分所帶同警察第三分隊孫雨亭分所長黃開榮、共計警隊八十餘名、前進至高庄屯地方、該匪等正在崔兒嶺燒水、警隊至該村、該匪等遂即移動由崔兒嶺東行至六區界、徐家溝由下老背家、該匪等全數進屯、該隊亦至該處、齊大隊長帶同三分隊長孫雨亭、分所長黃開榮、在該處散佈警網、將口姓房所包圍、開槍射擊、匪人恐拒、未敢迎敵、見匪入在院內由樓向外開槍、此時三分隊紀班長帶警隊兵李建餘馮克安孫全喜等、衝至該房門前、該匪等見勢不佳、隨即言日、我乃是王營備司令部下、來此剿匪、你們不必開槍等語、齊大隊長及三分隊分所長等、群至該房大門前、蜂擁而入、首由紀班長、將匪入大槍二支、匪槍三支、全繳下、次由警兵李建餘、已由匪繳收大槍二支、後由分所楊巡長、亦照次收匪人大小槍三支後、該警隊全隊全隊中、一一繳收槍支、加以收査、共得匪人大槍十八支、手槍七支、提匪廿九人、即行收隊、帶同匪人至高庄屯、用大車十輛、將匪人槍械子彈、一並押送、蓋平警務局訊究、該警隊緝捕迅速、實屬難得、司令記大功一次、以資嘉獎云、

招開遼西行政會議

【錦縣】本縣自治指導部、爲力行新政、以收實效起見、擬定於四月八日、招集遼西八縣縣長、在錦縣開聯合行政會議、並令各縣長參觀錦縣政治以資模楷云、

考試自衛警

【錦縣】縣長谷金聲、以地方行政警察、非經相當訓練、具有警察常識、不克勝任、現已商准指導部、招考自衛警二百名、施以教練、投考者數達三四百之衆、於四月一日下午二時、假師中學校教室、出題試驗、以定去取云、

開區長會議

【錦縣】本邑縣長谷金聲氏爲革新政治、保安鄉里、特於三月三十一日上午十一時、招集全縣八區長魏古山中李葆生李有翼金浩然周業春周孟津李福臣劉化文等、在公益會大廳開地方政治會議、至晚四時、始宣告閉會、所議詳情、容訪續誌、

□□□□□□□□□□□□

尋花問柳者不可不閱

警告青年特別注意

□□□□□□□□□□□□

文化愈發達、花柳愈蔓延、世運愈進步、娼妓所益增多、社會浸淫於黑暗、以致國家之元氣消磨、人類之蕃殖妨碍其流毒眞可怖也、特是毒之波傳、無上下階級之分、無男女老少之別、考吾國流毒盛行之區、南地者屬於上海廣東、北地莫如奉天哈爾濱等處也、一般青年子弟、娛樂青樓、置身病魔而不醒、攀花拆柳、臨頸白及而不覺、始則傳染妻妾、繼則遺害子孫、走馬章臺諸公、可以聞風自驚矣、子範業職於醫、志在救濟、對於斯症、苦心研究、參考多年、特設花柳專科、凡遇花柳各症、無不詳斷、盡心治療、所用之醫藥器械、皆係德國最新發明者、並備用德國各種最新注射藥、及一切血清注射、正本清源、掃除病根、毋使蔓延爲已任、使失足諸君謀安妥治療之地、病無論梅毒、淋症、下疳、與橫痃、期限不論初起與久患、凡屬是症均收確效、治療之迅速、出人意外、取價之低廉、爲從來所未有、識余心者、盍興乎來、本醫研究花柳、並非金錢目的、實爲普救同胞、濟世活人起見、如困苦艱難無力就醫者、一概施治、分文不取、患是症者特別注意、幸勿因循自誤也、

（況目下交春萬物發生而花柳之毒此時亦正在活動之際 倘從前染過花柳梅毒各症瘀毒未淨其根未清者此時難免復發 本院備有一種清血藥針功能清血解毒 豫防花柳注射之後高枕無憂而取費又特別從廉也）

花柳醫院院長　何子範謹啓

總院奉天小西門裡干石橋胡同路北（大戲院西隣）

分院哈爾濱道外正陽八道街口內路東樓房

第威德潤腸丸

有平肝潤腸開胃之功效

此丸藥性溫和老幼咸宜有平肝潤腸開胃之功效凡患便閉或大便無常者服之尤見靈效服後既不腹痛更無猛烈冲瀉之弊

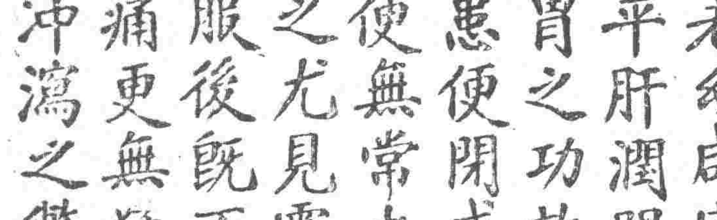

月下老人

他老人家看他所繫的紅絲動不動就要斷了當然是狠不高興的惟是紅絲之斷考其原因往往祇因脾氣不佳致夫婦不睦清導丸平肝導滯使人體健性和能轉勃谿爲互愛變脫輻爲溫存月不特夫婦間常有笑臉即逢人到處都覺春風想彼月下老人對于清導丸之功亦必深爲欣羨也

清導丸統治便祕肝火頭暈頭痛胆汁不調口臭面疼以及一切由便祕而起之各症奉天柳河紅石鎮永興東任君玉山云「鄙人前患肝火便祕頭目暈眩之病後服清導丸數劑諸症悉愈今已十分強健矣」云云

清導丸各藥房均有出售或向上海江西路四五一號韋廉士藥局函購每瓶七角六瓶三元五角郵費不取

患婦人病者速服命之母以除病根而免苦痛

女界福星出現於世

靈藥仙方　婦科聖藥

命之母

反老爲少、轉弱爲强
到處歡迎、馳名世界
婦人病症、家庭治療
簡而易行、效驗神妙

凡患婦女病者、如肝氣血虧、頭痛目眩、神經衰弱、四肢無力、經血不調、先後失期、行經腹痛、血色不正、赤白帶下、子宮脹痛、不孕難產、胎前產後、尿意頻來、便閉心跳、腰酸腿脹、夜不安眠等症。在家一經服用此藥。即能根本治癒。毫無痛苦、亦不必延請大夫。用錢費事。

命之母和漢藥

普救婦人、靈効卓著。

和漢藥効、爲洋藥之所不及。凡醫界泰斗。無不驚嘆。因係以生機藥料、炮製配合而成也。日本大和禁野乃產藥聖地。古昔推古天皇。曾在此採藥。爲天地靈氣之所聚。所出藥料、極有靈效、現時每年各地女學校。於五月五日、採集藥草、以作紀念。本藥房不惜巨資。採取國寶聖地藥料。參照東西醫藥仙方。適用化學製煉之法。由醫藥學博士監視配合成劑。名爲命之母。數十年來。國內國外婦女各界。服用此藥。得救者、不計其數。寄來謝信、堆積如山。不遑一一枚舉。藥學博士、醫界泰斗。無不異口同音。贊許不止。其所以能轉死爲生。轉弱爲强。反老還少者。蓋因命之母、能調經補血。鎮痛除毒以及含有神秘靈效成分作用所致。並不驚奇也。

命之母藥價

七十天藥 日金 十圓	三十五天藥 五圓		
二十天藥 三圓	十三天藥 二圓		
六天藥 一圓	均係日金		

如蒙訂購請將病狀填寫淸楚。函知敝藥房。並將藥價滙來。當即隨郵寄上。不致有誤。

總發售處　改稱町名　日本東京市京橋區中ノ橋三丁目

命之母本舖　笹岡省三大藥房啓

座藥補球製藥工廠　大阪市北區中崎町二十四番地（郵局滙款振替番號東京五〇五九）

奉贈　中文詳譯 婦人病治療法書 及命の母神効錄（凡將此報剪下加封寄至敝號或只另具函通知當即奉上不取分文）

神皐雜俎

鄉女之淚

(姚濟望)

人類之舞台上。開始響了鬥爭之鼓。使社會裡面的人羣。瘋狂般的奔走。跑馬燈似的旋舞。眞個熱鬧而又精彩一幕佳劇。

戲裡的佈景。青山綠水。喧嘩鬧市。白銀黃金。明亮亮的照耀在舞台上戲子的腦海裡。戲子有唱袍帶武生青衣花旦小丑和打旗的也有天仙似的宮女。

鄉間的蠢笨姑娘。和士農工商……………一切一切的設置和裝角的人物………都最精彩而又麻醉得很。

所以一般戲子向舞台上的佈景。瞻望。希求。奔走……以至于破命而達到他底。所希望之布景和 女性……及一切 的要求。以滿足他底希望。

粗布衣裳。面不飾粉之一位鄉女。雖然未穿上好鞋子。但是那種天然美麗的面孔。細柳的腰兒。嫵媚而溫柔的一個鄉女。她在人類舞台上唱了一幕悽劇。

一個誠樸而又最守禮教的鄉女。她被人……的了。她這一頁悲哀史我要開始下筆了。

可憐……傷心……流淚……人間還有這樣悲憐事之發生。這位鄉女從此而流淚了。她坐在一個青草萋萋河邊上。仰首悲嘆。眼淚由她那臉上而衣襟。草地流在那碧色的水面上。明鏡般的水面。被她這淚的打動而成波紋。那波紋好像是無數的悲哀字樣……水東流—東邊的浪聲。使奏出她的悲哀之聲兒。

我—不幸的我。逢這亂世時代。

那堪這強暴的揉人柔躪柔。弱的鄉女。更那堪這種景況

四野荒涼。炊煙不起。

何處是我的歸宿

那方是我的家鄉?

我—孤獨的我。

仰望山河依然。

回視家鄉何在?

悵惘鄉村自灑淚。

蕭條身世何處流。

境遙人去。我空憶。

幾點兒未被春風融化的白雪

幾片兒江南歸來的白雲。

靜悄悄的天空。

淡默默的荒原。

可憐的人類啊!

不是你造成的一切。

這悲哀痛史怎樣兒織成。

◇ ◇ ◇

萬壽

平西古剎紀游

(續) (偬偬)

讀完碑後。又走入一院。叫做萬壽閣。閣前有古松三棵。兩棵已枯只剩一棵。還依然高出參天的氣概。走入萬壽閣。有假山一座。山上古木葱鬱。有嵯峨的怪石。錯列左右。假山的下面。有曲折的石磴。透到山頂。頂上有高閣一座。內有泥塑觀音大士像。拈花微笑。一種慈藹的態度。形諸眉目。在這裡小立片刻。覺得禪趣橫生。樹上剝啄之聲。不時送入耳膜。和寺內的木魚聲想應。閣下面。有石洞一個。寬與閣等。入裡邊一看。覺幽邃莫測。一種陰森之氣。撲入眉宇。而鴿翎蝠糞。隨處皆是。更令人感到有無數鼠在裡面藏伏。聽說這洞是從前寺中老道藏修的地方。在我看來。直不過一黑暗地獄而已。那裡能夠修成光圓極頂的大道?由後有亭一座。內有豐碑。爲乾隆二十六年所建。又入一門。就是最後的大院。上有殿叫做三聖殿。殿的前面。有亭一座。裡面建着一座豐碑。係光緒二十年甲午冬所立。因亭門封鎖。不能一讀碑內全文。只從門縫中窺見立碑的年月。殿的左邊。掛着一塊寫着『方丈』二字的木牌。知道裡邊是方丈的住地。從門洞看去。可以看見裡邊種着的許多花木。我以爲名偏故都的玉蘭花。也許就在這裡了。本想進去參觀。忽然閣旁走出一人說。『留神呵!先生!裡邊有惡犬』月聽了這話。就害怕起來。拉着我不讓進去。但是。我總覺得有些遺憾。因爲走遍全寺還沒有找到那顆素所聞名的玉蘭。正打算回頭出來了。我又走過去問那位殿旁的人說。『聽說這廟裡有顆玉蘭。是不是就在那裡邊?』『那裡還有玉蘭?早就給一位軍官挪到他的花園裡去了』那位閣旁的人。這樣不慷地說。

我聽了他這話。心頭頓然起了一種無名的惛怛。覺得這種只知自私自利的軍閥。把老百姓的脂膏吸盡去建築他的花園還不算。連這一顆點綴古寺的名花都還要搶去。他的光顧一切的毒辣手段。眞是無微不至呵!於是又跟着月和杰悵惘地走出寺門。

走出後門。月和杰感覺有些疲困了。而我則游興與未闌。還想到寺西的古行宮去一游。於是就叫月和杰到寺旁的茶肆等候。讓我獨自地去另覓新境。望西走了幾步。就看見一座高大的綠門。半開着古牆之下。入門一看。上面掛着一塊寫着『北平五台山普濟教會育幼院』的木牌。走入二門。就有一個年約五十的老人出來招待。他問明我的來意後。就拿簿子說我簽名。簽完之後。就引着我到裏面去參觀。抬頭向左右一看。覺得這麼麗的宮殿式的房屋。除了那雕牆峻宇仍是舊時的產物外。一切玻璃的隔扇。都是新近修葺的。我向着老人問問這院的沿革。他就把三十來年的大概向我報告——

他說『先生!說起來眞是一言難盡啊!在滿清時代。這裡是西太后的行宮。每年春天。和夏天。西太后到萬壽山去的時候。就要在這裡停船休息。要是碰着四月初八。或太后祝壽的時候。那玉河的兩岸行人。眞如螢蟻過岡一般。河的邊的柳樹。每棵都罩着紅色的燈籠。您想多麼熱鬧!到了民國以後。就日就荒涼了。後來還不時駐紮軍隊。把一切窗櫺門框都廢掉了。雖然前六七年也有人在這裡辦過一個國際大學。但是沒有兩年就停辦了。到了前年。佛教會就把這地從官產處買來。到了去年下季才把牠"修理"。預備辦一個育幼院。聽說不久就要開辦了』

我聽了老人說了上面這段話。彷彿聽到白頭宮女說天寶故事一般。眞不禁觸起無限興亡之感。過了幾個同樣寬闊的院落。就走到一座臨空高倚的長廊。一種綺麗喬皇的氣象。又不禁想起饕日的皇族的豪華。繞到廊的西邊。就可以看見層巒疊嶂的西山。那一叢叢的林木。一弓弓的山寺。都可以在蔥濛的青靄中認出。而尤其是獨斷鼠光的玉泉山塔。如同一枝朝天的玉笏拳拳服膺地握着老臣的手中。較來時在高梁橋所看的西山。又如脫却面紗的少女。可以賞鑑眉目了。我進長廊的後頭一看。又有一個院落。中間有觀音大士的塑像一尊。上面掛着一方『功圓四果』的匾額。左右有金剛寶塔各一座。中間鐫着全部金剛經。在塔下看了一會。就同那老人出來。據說『他是這寺的鄰居。很知道這裡的過去的事情的。』接着又問我的 住處和職業。他知道我是教界中人。所以一切都特別奉承。走到門口。他又誠懇地向我送別。我走出門後。一方雖依舊懷了無限興廢之感。一方亦覺佛教會能利用廢物以作社會事業。假若能好好地有計劃地辦下去。對於故都的貧兒。眞是一種很大的恩賜!其實這種切膚的社會事業。是應由政府舉辦的但是走遍故都。還沒有看見一個國立的大規模的育幼院。而先讓佛教會來代庖。不能不令我替無數的貧兒叫苦。而感到素稱不革命的佛界。尚有一線『利他』的慈善的建設!

我回到寺旁的茶肆。月和杰已經等得不耐煩了。這時斜日已掛着樹杪。一陣悠悠的晚風。吹着我們走上來時約道路。在蒼茫的夕照中。忽而看見歸村的羊牛。忽而看見投林的宿鳥。走到西直門外。而數聲晚柝。已敲出一輪徘徊城角的皓月。(完)

彩雲曲

(後曲) (下) (樊樊山撰 千華僧誌)

後來虐婢如虺蝮。此日能言套鸚鵡。較量功罪相折除。僥倖他年免繯首。將軍七十虯髯白。四十秋娘盛釵澤。普法戰罷又今年。枕席行師老無力。如閣中有女登徒。笑捋虎鬚親虎額。不隨槃瓠臥花單。那得驪狐集金闕。誰知九廟神靈怒。夜半瑤臺生紫霧。火馬飛馳過鳳樓。金蛇蜿蜒燔雞樹。此時錦帳雙鴛鴦。皓軀驚起無襦袴。(見古樂府)。小家女記入抱時。夜度娘尋鑿壞處。撞破煙樓閃電窗。釜魚籠鳥求生路。一炬秦灰楚炬空。依然別舘離宮住。朝雲暮雨秋復春。坐見珠槃和議成。一闋紅海班師詔。可有靑樓惜別情。從此茫茫隔雲海。將軍也有連波悔。君王神武不可欺。遙識軍中婦人在。有罪無功損國威。金符鐵券趣消燬。太息鷄邦虎將才。終爲舊院蛾眉累。蛾眉重落教坊司。是已琵琶彈破時。白門淪落歸鄉里。綠草依稀具獄詞。世人有情多不達。明明禍水褰裳涉。下堂鶺鴒怨羽儀。碧海鯨魚喪鱗甲。何限人間將相家。牆茨不掃傷門閥。樂府休歌楊柳枝。星家最忌桃花煞。今者株林一老婦。青裙來往春申浦。北門學士最關渠。西幸叢談亦及汝。古人詩貴達事情。事有闕遺須拾補。不然落溷退紅花。白髮摩登何足數。

(按)樊山先生自評云。近作後彩雲曲。自謂視前作爲工。然俗眼不知。惟沈子培云。的是香山。斷非梅村。亦不是牧齋。眞行家語。昔陳思有言。後世誰相知。定吾文者文人自信。後先一轍。吾於先生亦云。前彩雲與英皇並坐照像。實無此事。蓋國皇與外人合照。事已鮮靚。劉彩雲身世。英人知之甚悉。西俗最賤倡妓。即尋常閨秀。倘不屑與交談。况國皇之尊嚴乎。實則傳翦取英皇照片。與已照合拍在一處以誇耀國人耳。

自己本打算遲二年再講 不由心意發生種種悲哀

大王筆先生鑒。在這國亡無日的時候。寫個愁死的問題來請教先生。倘蒙見教。則不勝感激之至!

我上無兄姊。下無弟妹。而怕父親竟怕到連話都說不出來。在高小時對舊式婚姻已有不滿的意識。但臉皮太薄。沒勇氣同家庭陳說。在將要結婚前一個多月。某日返里。晚間父親對我說。『你喜事馬褂做素緞的。棉袍做春綾的』。我聽了這話。精神緊張萬分。就不顧命的反抗說。『遲二年再講』父親馬上說『什麼事都由你』!我也就不敢再說了。以後憂鬱萬分雖結婚之日。亦怒形於面。千巧萬巧。竟娶個囂張已極的她。婚前的憂悶。此時便變成苦惱了!她的性情。可略述如下。她是一個無能而好強能的女子。雖極平常之事(如做飯燒菜等。)彼亦屢屢做壞。縱有識一般的事實在。而她亦必矢不承認。直令人氣得無話可說。並且使人最生厭的。就是好講。雖惡罵向之。亦屬無效。茲再舉二三事項以證其性行。

有一次在我母親面前說家中女傭與我父親有姦。須辭退女傭。女傭以無端被誣。要向她斷打。而父親聽此消息。亦憤不欲生。要向我母親拚命。此時她大顯神通。邀請鄰人向我父親解勸。並當衆人面前跪向我父親說『爺。你老人家消消氣罷。倘要與娘鬧。你兒子同家能願意我嗎?』

十九年秋慘遭匪劫。僅以身免。在城內與人分住當典房屋。因房屋寬而長。各家以蘆蓆相間隔。一日她先外出。我母親後走。家中無人。便將門落鎖。她回來不待開門。便越牆而至屋中。母親氣得痛哭。且常病間。她一味特惹生氣。

寒假間。鄰家有一老狗常至我處。她囑鄰人可將此狗捉去打死。迨鄰人來捉。鄰人反對。而她竟能出而與人爭吵!

她的可恨行爲。筆難盡述。總之。我的家庭被她鬧得連人間地獄亦不如。眞悽慘萬分!而我的人生亦㫁直如死灰。現感情既無轉圜可能。而離婚又限於經濟。剋將疑點寫出。

一。離婚因限於經濟。友人建議可暫以土地抵押。此點所有疑問者。即離婚所判贍養費。法律上有無規定。

二。倘協議離婚不成而訴諸法律。可否以下述現由爲理由

A訂婚結婚均未得本人同意。

B感情極惡 六七年未生育。

三。離婚倘法院不予批准。另有他法否?

四。所有離婚事務。可否本人不返里。而完全委托律師代理。統望妥爲賜覆。敬請撰安。

陳死灰上三月十號。

(記者答)(一)雙方同意離婚而對方無過失時。應付贍養費。對方如有過失。則贍養費可以不給。(二)你所舉的三項理由。全不充分。如果能證明她確有虐待父母的事實。倒可以成爲離婚的理由。(三)別無善法。(四)完全不能託律師代理。

紅鼻者

(續)(伊凡譯)

這所小村的主人翁是斯七瓦次。漢斯。格勒克弟兄三人。斯七瓦次和漢斯是兩個老弟兄。他倆的醜。若被幼稚的小孩看見他倆。尤其是他倆要接近而戲弄的時候。往往就會被他嚇得哭了!並且最難得的就是他倆竟醜得相同。所差也不過是微乎其微的。那麼一點。在生眼人是不會分辨出來的。他倆有非常濃厚而奇特的凸在外邊的眉毛。有特別狹小而死板的常代着半睹的眼睛。鼻骨很高。而前尖則向裡屈。不細看就如捉麻雀吃的老鷹嘴。上唇與下顎所生的鬍子只是很稀的幾根。以老鼠嘴來形容那是再恰當沒有的了!他倆的外觀是這樣激剌人們的視線。而一舉一動也未嘗不惹許多人的反感。多虧他倆是老農夫。否則即使作一個很小的商人。將不知祖夥要受什麼樣的虐待!他倆殺那在春天會幫助他倆工作的壯馬。他倆殺那吃有害於樹的蟲子的啄木鳥。因爲偷吃一塊肉。而打死那爲主人很盡職的狗。以至於毒死那吃他倆吃剩的餅乾渣的蟋蟀。

他倆待他們的工人像待獸類一樣的苛酷。他們倆永遠不給工人以血汗換來的工錢。並且若有稍不努力工做的時候。他倆就把他們打得半死不活的趕出去。工資當也得不給。

他倆到此只幾年的工夫。就成爲很富的農人了!到秋天他倆收護的穀類。不當年就賣。因爲爲新糶下來的時候一定要賤。所以直等到來年穀價高漲而從者加倍的利錢時。才肯賣。因此幾很富了!他倆的金錢堆滿了一間屋的地板上。但是他倆從未給過窮人一文錢。或給餓人半塊麵包。總之他倆能肯把錢生了鏽。將食物壞爛了。決不肯對窮人犧牲一點。因爲有這種暴虐的行爲的關係。所以這寶谷內的居民以至於谷外很遠的民人都叫他倆做『黑弟兄』

但是很使人意料不到的。就是老三竟一點也不像他的兩個哥哥。他才十二歲。長着黃色的美和藍色的眼睛。他的一切使我們看見後。都覺着和藹可親。他雖然年齡很小。但待人接物却很和氣。他的兩個哥哥因爲他不能同他們一起作惡。所以就盡力的虐待他。叫做很重的工作。以及那些屋中污穢的工做。刷皮鞋。刷碗。刷地板。……等都是他一個人。有時候吃烤肉。他們不但不給他吃。並且還叫他站在門口。讓他睡涎。他有時候餓了。常去吃那些哥哥們吃剩下切在碗裡的麵包。他也和那些工人一樣。稍有作得不合意的時候。就得挨一頓毒打!以致得不着晚飯吃。(未完)

春光好

瀋水醫壇

答張岩溪君

(雅伯平)

張岩溪鑒。閣下所患之病。近於(下消)病。第不知曾否時作煩渴。及尿含膏質爲斷耳。其治法。除藥餌外。並須尊守禁忌。或有所補益。而挽頹敝。亦未可知。茲將拙見所及。拉雜陳述。新賜鑒核爲荷。計內服生者一兩。黑參寸冬生地各五錢。商蛸海蛸兎絲餅黃蘆殼各三錢。土鱉甜齒各五分。水煎服。連服三劑。若見小愈。將生者增五錢。再連三劑。亦有效時。生者增至二兩。服四劑後。示知效果。俾資再擬進行。禁忌牛羊肉。而食根菜糖類。及房事。適食脂肪。魚肉。雞蛋。多量葉菜。其他輕微之肌肉運動。多閱書報亦屬適宜。

一讀者問病

盛京時報大主筆鈞鑒。溯自貴報截瀋水醫壇一欄之後。而問病求醫者。接踵而至。頗勞海內中西名醫。披病解釋。依理答覆。使問病者。得以精神幫助。求醫者。賴以指示迷途。實貴報之善舉也。敝人不才。忝列羅病之一。務求海內名醫。詳爲指示。俾得早脫疾病。則感激大德靡有崖也。茲述病狀如下。在上一年中。因由寒而得遺精一症。初每月四五次。續則每月六七次。或八九次。以致身體非常虛弱。精神大爲不振。腰背酸痛。懶於動作。因此請醫服藥。亦非一次每服藥。或能隔八九日。即爲反復。或服藥與未服藥同。如延隔一年。亦未得根本解除。現下雖繼續服藥。但至五六日仍犯一次。或六七日必爲犯病。特附四個疑問如左。請海內名醫。撥冗賜教。則百二十分感謝矣。

一。在五六日或六七日犯病一次。與身體有多大之損害。

二。如此延常不愈歸終能轉何病。

三。在病期中。與有房事。及常久隔房。有無關係。

四。身罹此病。應以何種修養法。及服何藥爲相宜。

瀋陽市民 翟良一拜啓 四月四日

任它

(林雪江)

▲十四行詩

任它重重沈寂的深幕。
姍姍搖搖的悠然而去。
我爲眷戀你而生情。而希望於你。
希望你使我這又在蕩漾的春心得着些輕微的慰藉。
我很願你是我底同情幽靜的伴侶。
在被籠於淡月疎星的夜態中。不要使我帶着半縷愁意。
月影落在清澈透底的綠水裏。
無奈何又引起我思念你的心緒。
偶然沙沙風聲中送來一支如哀如怨的弱者底訴泣。
我只得傾耳凝神地細細地來玩味這妙而不可言的神秘。
這悲曲禁不住引起了我心靈上重大的愴痛。
我不忍再聽了。我不忍再聽了。我只有獨自嘆息!
我仰首微吁。顯出我的豪邁和深邃。
是呵!使我在這感傷的悽慘中。惹動起一些不安的情趣!

一九三二、二、二三晨八時

婚俗沿革考

(續) (陶明海)

七。宋元時代之婚姻風俗

宋代婚姻風俗。議婚甚早。有於襁褓童年之時。輕許爲婚者。亦有指腹爲婚者。及其既長。或不肖無賴。或身患惡疾。或家道中落。亦不須遵約也。近親亦有爲婚者。當時連姻多主因親作親之說。以示不相忘恩。如蘇洵以女嫁其內兄之子。呂榮公夫人張氏。乃待制張蘊女。待制夫人即榮公母中國夫人之姊。則姊妹兄弟姊妹也。然當時娶婦之情形。於娶婦之夕。大率用樂人作樂。而士族之家。於結婚之夕以兩椅相背。置馬鞍令婿坐其上。飲以三爵。女家三請而後下。謂之上高座。不及設者。則爲缺禮。至於元代婚姻風俗。大多襲宋時婚姻之舊制。而稍加改革。

八。明代之婚姻風俗

明代婚姻風俗。與宋元時無異。惟自宋以來。所謂六禮者至此已有改變。蓋宋時諸名儒嫌次第不順。刪問名。而存納采。去納吉而存納徵。刪請期而存親迎。由六禮而變爲三禮。蓋取其簡便耳。當時婚姻風俗。與前朝亦有較異者。如圓面。明制。親王納妃有圓面之禮。所謂圓面者。即催粧也。又如鞾。明制。婚禮時。有用果鞾一項。帶紫鞾者。爲尊重夫之體面也。(未完)

南湖東遊草

(續) (金世澤錄)

贈詢堯齋主人二首

堯讀中洲文集。知詢堯齋中藏有硯田居士眞蹟。甲寅東渡。勝堂伯爵出與欣賞。絹本十幅居士祝桐城某大夫七十誕宸作也。歡喜讚歎。知硯用名蹟。爲我兩家之秘藏。天下無有能與鼎足者矣。作自豪語。賦贈齋主。并示眼福云。

零落丹青三百年。海東傳述門清妍。詢堯齋與南湖主。合署莊名曰硯田。(居士自作硯田莊圖今藏余家)

隔水長橋通野寺。迎船孤塔聳晴嵐。寫眞更得眠顛筆。來證彌陀共一龕。(硯田喜畫佛像。自謂不讓龍眠。其所臨龍眠白描羅漢渡海圖。亦在行篋。)

題趙千重仙人樓閣圖

甲寅六月八日。正本校長與同志四十有八人。各攜法書名畫。在東台山雅集。以表歡迎之意。醉歸題此。即書長谷泰山所藏趙千里仙樓閣圖上。用志墨緣。

聞說蓬中別有天。玲瓏樓閣五雲邊。今宵醉倚蓬萊樹。不記人間桑落年。

壬申燕九之會賦謝主人並呈同座諸公

(爾和)

滿坐高文動天地。中有牛醫何不類。天台老儒眉已白。問名忽憶二十年事。主人曹侯溫且恭。蹀躞迎門如執贄。詩腸九轉飢欲鳴。多情汪倫獨後至。長安街上有黃爐。知是宣南舊酒肆。昔賢風流已銷歇。空說潘魚與江鼓。我如鄙夫貪食肉。對此小鮮香欲睡。隣翁藏閣來何暮。獨舉橙溪盡一器。酒闌賓主有佳句。彈毫屬筆競相示。黃鈞咳唾驚九城。若非詩仙定詩魅。國命不値一錢買。覆宗滅祀付兒戲。吾儕老矣各自愛。何必傷時追賈誼。明年我作東道主。烹羊炰羔拚一醉。

清明偶感

(馬鎮良)

學醫已三年懸壺飄十載半生潦倒依然故我余友王君冷佛有云乃苦守清貧耳情愧不敢當因有所感爲詩以記之不爲貽笑大方也

三載學醫苦勞形。十年不遇路途窮。妄有步月凌雲志。恨無活人濟世能。一片雄心付流水。半生事業等閒雲。轉瞬又屆清明節。光陰迅速太無情。

四、五、作於同育醫廬

摸魚兒

(靜廬)

▲園中柳芽怒發捋之浸以清泉用佐晨餐

鬱青青望中煙雨。提籃莫喚歸去。嫩芽舒葉成眉末。人手簇蘢無數。攀且住。遮不斷行人望眼陽關路。低徊寄語。待洗濯春盤。先春得所。不作逐風絮。鶯嬌嚩。生怕黃柑期誤。三千宮女休妒。臨歧更莫攀人折。多少閒情離訴。長袖舞。免却你半迎半送蒙塵土。味兼總苦。盡日浸冰泉。鹽雞徹虎。敎領蓴鱸處。

招募滿洲國境監視警察隊員

募招國境監視警察隊員分配左記地址 滿洲里 綏芬河 山海關等處服務

募集 滿洲國人 朝鮮人

志願者資格

一、身長五尺四寸以上、年齡滿二十一歲以上 三十五歲未滿品行方正身體强健者、

二、朝鮮人須通曉簡易日本語及中國語者爲合格

三、學力、小學校卒業程度以上者、

試驗科目 寫字 作文

四、酒癖或有暴行癖者若有阿片烟癮概不採用

志願手續

一、志願書 履歷書携帶到試驗場

二、自帶筆硯墨或萬年筆鋼筆等物

報名期日及場所、試驗日期及場所 自四月十一日午前十時在長春城內公安局內

薪水月給現大洋自五〇元至一一〇元 但成績優良者任命爲班長 分隊長最高至一六〇元滿洲里在勤自六〇元至一九〇元

詳細請向民政部警務司或長春城內公安局或 長春領事館警察署詢問亦可

民政部警務司

溫都爾親王聲明

大旗屬員烏英臣出身平民在外蒙以軍功曾授公爵自去歲時變旗務繁多敝府委爲代表以資交涉詎伊辦事不力貽誤要公茲將其代表撤銷調旗另委特此聲明此佈

緊要聲明

逕啓者敝號將前在清原縣農商借欵事務所借欵時所領清原東三省官銀號之押品收據乙紙遺失號數忘記內載抵押品大照二十八張茲已遵章聲明並請補領新據矣此項收據無論落於中外人之手概作無效特此登報聲明

敝號 永興泉 啓

天然清補丸

內務部衛生試驗所化驗立案 海關驗明通飭各關放行無阻

(一)有白面白丸鴉片嗎啡針等嗜好者服之立見奇效小盒三盒大盒六盒斷淨癮根隨減隨戒無痛苦無弊病

(二)凡有癮人多因煙毒作祟全身欠爽及大便乾燥不思飲食或昏不安不能早起以至精氣不升濁氣不降氣血不能流通面帶煙容久之發生一切疾病如服此丸立見奇效如不信請先試用

(三)無癮人服之可以清補身體寬胸順氣利大便加飲食即心煩體弱之人化服十丸病亦立愈有服過此丸者定知言之不謬每盒二百〇七粒。大洋一元。半打五元五。一打十元。郵費一盒至一打二角。郵票足收不扣均備詳細說明書函索即寄。

清金保肺丸

每盒廿付現大洋一元試用包每服八粒五分多年咳嗽痰喘一盒全愈新得外感咳嗽服二三付即愈

新方退雲散

每盒洋一元二角 此藥與衆不同不論火蒙氣蒙翳膜一人不壞均可療治輕者一瓶重者二三瓶全癒

外治痢疾一粒丹

等不論何痢疾一粒納於臍中上貼膏藥一張快則一刻慢則半點鐘即止妙不可言大人用大粒五角小兒用小粒三角七歲至十六歲用中粒四角

閻氏製藥所

天津黃偉路東省 總批發

志雲翔 駐奉經理處 城內鼓樓南滿站

哈爾濱道外桃花巷街 合盛酒局內寓

營口大平康里 義順成

江省南大街三合永福記 四平街驛 同義和

民新縣大街裕泰公 遼陽平康里 恩順和

長春商埠四馬路泰和藥店 吉林河南街長盛東

貢獻旅客諸位

房間宿費低廉自二元至五元各室器皿應有盡有澡盆俱全茶房殷勤招待周到備辦東西各國飯菜招聘高等庖師應合客人口味飯店內置有大廳每夜大小宴會均可定價克已添設各國女招待

商埠南市場前

遼寧大飯店

電話滿二二二一四號 日二八〇一番

大連機械製作所

製品…鐵道車輛、鐵道路線附屬品及信號裝置 ◇鐵橋鐵桁、鐵骨鐵屋豆油容器鍋爐類

株式會社 大連機械製作所 本店 大連市沙河口臺山町 支店並分工廠 奉天西塔大街三町目(電話二一〇三番)

要目 汽鑵、汽機、煙突、各種機械類設計製造据付、鑄鐵鑄鋼並、眞鍮鑄物、鍛素五所

南滿線 大連 周水子 金州 普蘭店 瓦房店 熊岳城 大石橋 海城 湯崗子 鞍山 遼陽 蘇家屯 奉天 鐵嶺 開原 昌圖 四平街 公主嶺 長春
長春 公主嶺 四平街 昌圖 開原 鐵嶺 奉天 蘇家屯 遼陽 鞍山 湯崗子 海城 大石橋 熊岳城 瓦房店 普蘭店 金州 周水子 大連到

最效果的

雙美人牌牙粉

製法第一、品質第一、
是以效力亦第一位
双美人牌牙粉、
双美人牌牙粉之品質年年改良
双美人牌牙粉之賣行年年增盛

哈德門

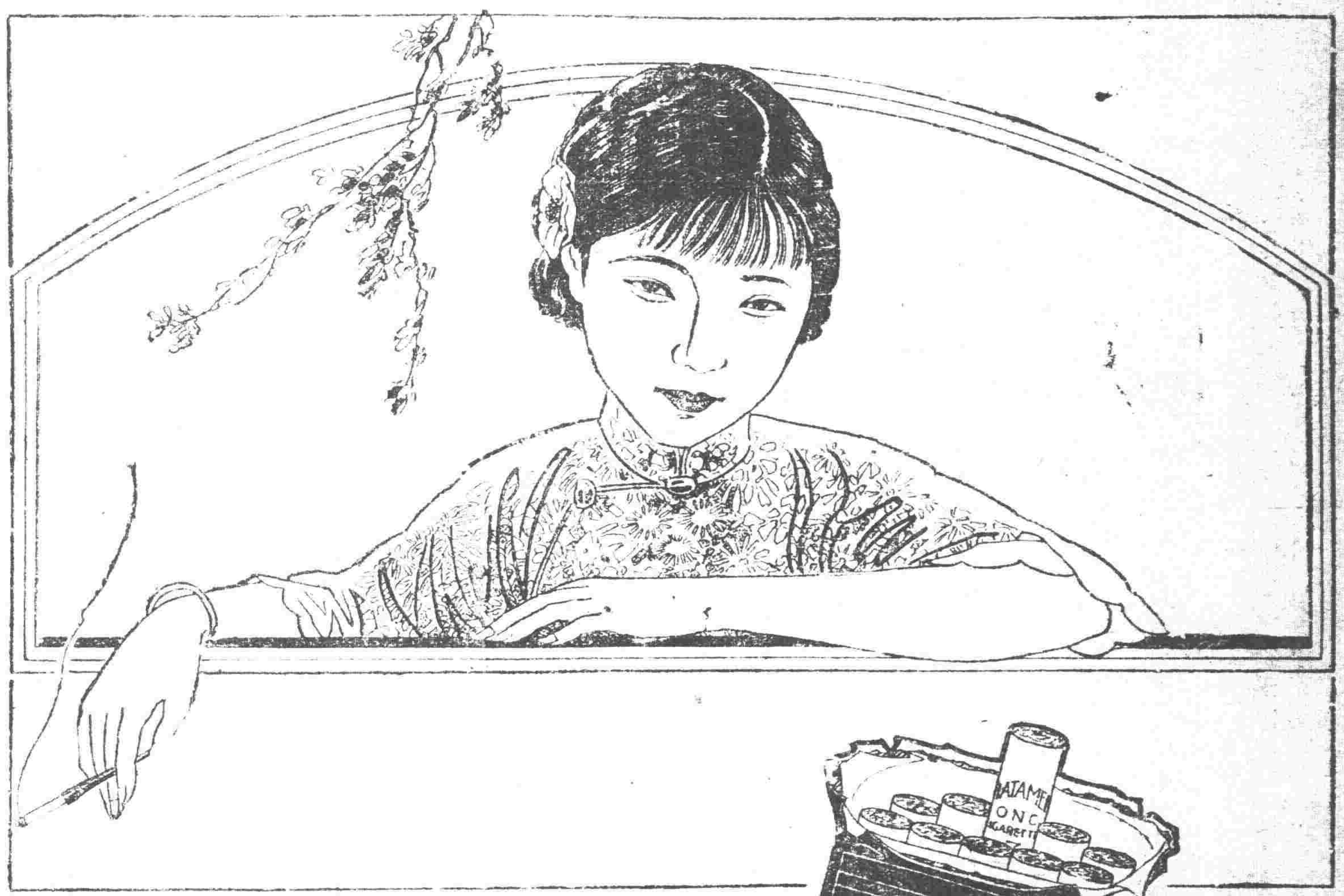

還是他好

CP-221

雙童商標

本堂所製老劉氏樂仙膏數百年以來各省城鎮之主顧無任歡迎又經官廳醫官化驗立案之鐵證此樂仙膏專貼婦女諸病經血不調乾血癆症赤白帶下子宮寒冷下部作抽肚腹疼痛難忍久不受孕男子腰痛肚疼腎寒以上各種疾病此皆治之

仙膏價目 大貼六圓 中貼四圓 小貼二圓加料十二元

本堂每逢舊曆初一十五樂仙膏減價一半

老劉氏樂仙膏

哈爾濱道外正陽十四道街 老福春堂總售處

養血保坤丸 [illegible]

帶藥女金丹 [illegible]

劉氏金丹 專治老少咳嗽痰喘五勞七傷風火咳嗽吐血服此金丹立見功效每付大洋一角一合一元

產後至寶每袋一付大洋八角

嬰兒一粒丹每付大洋貳角

金剛藥片

主治 先天不足房事過度手淫滑精之關係萎短小陽痿不舉房事不久見色早洩老年精衰中年斲傷精神困倦頭暈眼花耳鳴心跳氣急夜不安寢凡因腎部所傷腰疼腿軟四肢無力形容枯瘦戒煙體弱各症服用此藥新久保效

服法 每日早晚飯前服二片若有房事二小時前服四片白水送下

特效 常服保腎安神身體健壯房事快樂補血生精藥性平和男女老幼四時均可服用非市井春藥品也

定價大盒五十片二元四角小盒二十片一元二角

敝堂因特擴充營業酬謝主顧起見

大贈品 買一盒 送一盒 四十天

外城代理處

奉天鐘樓南 大成藥房　奉天軍署街口 大吉祥
吉林 泰華西　公主嶺 三合公
大連 華西藥房　三姓 和發順
富錦 大德森　千金寨 信仁堂
安東 大生東　通遼 大來當
吉林 東升達　江省 中西藥房
江省 德泰盛　海倫 久遠長

外埠各鎮無處購買將款匯本堂郵票作價原班寄奉不誤

哈爾濱道外正陽十四道街 老福春堂總售處

另備說明書函索即寄如要樣子請寄郵票十分

哈！哈哈！！

破天荒的治淋特効新藥出世了！！

腦保諾爾膠球！！！

淋病難治之原因

淋病者乃一種淋病菌、繁殖於尿道粘膜中、腐蝕破壞、漸次擴大深入之病症、故淋菌深入粘膜後、普通一切淋病藥、藥力達不到淋菌所在處、遂成終身不治之病、因此嘆爲無藥可治之重症、此卽從來名醫束手無策的主因也

「腦保諾爾」之特長在何呢？

既有偉大之殺菌滅毒力、復有巧妙絕倫的滲透之作用、服後迅速達腎部、卽能完全發揮其殺菌滅毒之作用、卽時止化膿、鎮疼痛、他如利尿等、均有顯著之神功、尤其潛入粘膜內部之淋毒菌、亦能透過粘膜、搜索肅清、有如氷遇日光、完全化水、順流尿道而排出也、且無如白檀油之傷害胃腸等副作用、又特別犧牲、價極低廉也、故對急性淋、莫不藥到病除身、他如普通視爲極難治之慢性淋亦於七日內、準可根治了、服後翌日尿卽變青、此卽藥已奏効之表徵、三日卽可鎮疼痛、五日定能止化膿、七日則就尿清病去身矣

全國各地大藥房均有代售

總發行所 大阪 藤澤友吉商店製藥廠

大連支店 大連市山縣通七番地

總經理處 大連 日本賣藥會社支店